



広報せき

SekiGocoro

2021
12

No.1730



ラグビーのまち 関



SekiGocoro 12

SEKI City Community Magazine

TOPICS

- 上下水道の「いまとこれから」... 8-9P
- コロナワクチン3回目接種 10P
- INFORMATION 14-28P
- 子育てカレンダー 31P



伝統の重み。

4年連続41回目の花園出場へ！

第101回全国高等学校ラグビーフットボール大会岐阜予選決勝
 ▶11月14日 ▶長良川球技メドウ

関商工 12 [5-5] 8 岐阜工
 [2T1G] [1T1PG]

後半8分、関商工FL山内副将はラックからのパスを受けて相手ディフェンスを引きずりながら逆転のトライを決める

雲つない快晴の長良川球技メドウ。関商工が岐阜の王者を決める闘いに挑む。相手は過去、何度もこの決勝の舞台でしのぎを削ってきた好敵手岐阜工だ。

序盤、岐阜工のハイパント攻撃に対し、ボールが手につかずノックオンの反則が重なる。ペーすがつかめないまま、前半10分、相手スクラムから素早く左に展開されると、岐阜工のアタックにラインを破られ先制トライを許す。

ここからは一進一退の攻防が続く。そして、このまま前半が

終わろうかという嫌な流れの中、敵陣でのラインアウトから得意のモールに持ち込む。BKも加わり押し込み左に展開。パスが乱れたがFB大澤選手がボールを拾い上げる。大澤選手は「ボールをもらう前から外にスペースがあったので狙っていた。同点にして勢いづけたいと

思い、気合いで突破した」と振り返るとおり、迫りくる相手を気持ちでかわし、同点のトライをあげる。このまま前半は5分で終了した。

ハーフタイム、前半押し込まれ元気がないメンバーに小澤主将は「とにかく試合を楽しもう。最後まで絶対に諦めずプレーしよう」と、チームとして原点に返るよう声をかけた。

前半キヤッチミスが続いて消極的だったキック処理は、ミスを恐れずチャレンジしようと選手間で決めた。

後半開始3分、前半の勢いそのままに反則から相手に58。じわりと差を広げられ嫌な空気が流れ始める。しかし同8分、相手陣でのラインアウトからモール

井川茂雄さん

いかわしげお◎関商工(昭和61年度卒)―一般企業―東海大学―岐阜県教諭
 平成23年今井前監督からチームを引き継ぎ今年で11年目。自主性を重んじる方針を掲げ、練習メニュー、サインプレーなど選手自身が考えてプレーすることを大切にしている。現役時代はCTBとして花園に出場。多彩なパスでチームを勝利に導いた。

「You Tube 市公式チャンネル」で特集映像をお楽しみいただけます。

55 channel





小澤志颯さん【CTB】

おざわいっさ◎関商工3年 ラグビー部主将、170cm / 78kg。旭ヶ丘中、関ラグビースクール出身。兄が花園でプレーする姿を見て感動しラグビーを始める。正確なキックと、力強い突破でチームを引っ張る。走りながら周りの選手を活かすプレーが持ち味。目標とする選手は田村優（日本代表）。卒業後も、大学でプレーを続ける。

を押し込む。練習で何度も確認し磨いてきた攻撃だ。「コロナ禍による部活動自粛期間、選手たちは練習の成果を携帯電話で共有しながら、体重を増やすことにも成功していた。そのかいあってモールの威力も格段に上がった。モールから右へ展開し小澤主将が突っ込む。そのラックからSH隅田選手が素早く球出しすると、勢いをつけ走り込んできたFL山内副将がデイフェンスラインのギャップを突き、そのままインゴールへ逆転のトライを決める。この場面を山内副将は「ボールをもらう前から、トライまでの道筋が見えた気がした。味方からいいボールが出たので行くしかないと思った」と振り返る。この大舞台で大仕事をやってのけ

た。12-8。この試合、初めてリードを奪う。
岐阜工は、その後も前半同様ハイバント攻撃を続ける。しかし、ベンチの背番号23番小川選手は冷静に見ていた。「大丈夫だ、いける」
小川選手は、もともとFLであったが右肩脱臼により7月末に手術を受けた。手術は成功したが、6か月間のドクターストップを言い渡される。花園には間に合わない。部をやめようかと悩んだが、「この仲間とともに花園へ行きたい」と自分にはできないことに取り組み。岐阜工の映像を何度も見ている。ハイバント攻撃の特徴を分析しチームに伝えていた。その努力に応えるかのように、小澤主将が相手ハイバント

を次々と処理していく。攻め手を消された岐阜工はボールを展開するが、CTB太田選手、WTB苅谷選手が体を張ったタックルで突破を許さない。
しかし、後半25分、自陣からの攻撃中、FWの選手が危険なプレーで7分間の一時的退場（シンビン）に。残り時間を、相手より一人少ない14人で闘うこととなる。ここで、献身的なプレーでFWを引っ張ってきたLO加藤選手と交代し、PR水口選手が入る。前半からベンチ前で一人黙々とウォームアップし、いつでも試合に出られるよう準備をしていた選手だ。試合時間が残り僅かになる中、チームの巨漢PR高嶋選手が何度もボールを持ち相手に当たる。3年生のFW、澤村選手、青田選手、古田選手、櫻谷選手が素早くサポートに入り孤立させない。ロスタイム、最後は小澤主将が右足でタッチに蹴りだしノーサイド。12-8。最後まで粘り強く闘い抜いた関商工が4年連続41回目の花園出場を決めた。ベンチでは試合に出られなかった3年生の山田選手が泣いている。選手、ス

タッフ、家族、学校が丸となつてつかんだ勝利だった。
試合後、記者団との取材の中で井川監督は「毎年もつれる岐阜工との決勝戦だが、最後には花園経験が豊富な関商工の伝統の力が出たのかなと思う。ここから花園へ、もう一段ギアをあげて臨みたい」と厳しい顔を崩さなかった。
小澤主将は「前半からミスが続き悪い流れだったが、慌てずに行こうと選手同士で声を掛け合った。全員が諦めずに最後まで走りぬいたことが勝利につながった」と振り返った。「個人的には対面のCTB12番、13番だけは絶対に止めようと思った。そこはできたかな」と、この時だけは笑顔を見せていた。
これで関商工は、12月27日から始まる第101回全国高校ラグビーフットボール大会への出場権を得た。ここから聖地・花園へ向けて、新たな闘いの幕が上がる。



前半24分、関商工FB大澤選手は相手を振り切り左中間へ同点トライ



関商工 WTB 苅谷選手の素早いサポートからSH 隅田選手が左へ展開、同点トライにつなげる



関商工ラグビー部
公式 Instagram

一緒にラグビーをやろう！
経験がなくてもコーチや先輩が丁寧に教えてくれます。

入部者大歓迎

ラグビーって楽しい

関ラグビーの仲間たち

最初はちょっとだけ怖いかもしれません。

でもボールを持って走り出してみてください。きっと風景が一変します。

これまでの不安は遙か後ろへ流れ去り、目の前には自分の進むべき道が見えてきます。

そして周りには信頼できる仲間たちが。

さあ、みなさんも一緒に**“LET’S PLAY RUGBY”**



中学ソフト部ではケガで選手としてあまりプレーできなかったので、高校では選手をサポートしたいと思いマネージャーに。花園を目指す選手を支えていきたい。

林 千里さん

はやし ちさと◎関商工3年
ラグビー部マネージャー

毎日、たくさんの用具やドリンクを運ぶので、重いものが持てるようになった。緑ヶ丘中ソフトボール部出身。



ボールを持って突進したときに相手をはじき飛ばせると、強くなれてるんだとうれしくなる。少しでも前に出られるよう、相手のギャップをついて当たるよう工夫をしている。

山内 尽さん[FL]

やまうち じん◎関商工3年
ラグビー部副将 165釐/75kg

旭ヶ丘中、関ラグビースクール出身。常に声を出し仲間を鼓舞する。低くあたるプレーを持ち味に相手選手をなぎ倒す。目標とする選手はマイケル・フーパー(豪)



練習試合でトライを決めた時は、本当にうれしかった。ボールを持って走っているときに気持ちいい。

亀井 愛月さん[WTB]

かめい まなみ◎桜ヶ丘小4年

関ラグビースクールでプレーを始めて1年。同スクールでFWとして活躍する兄(小6)が目標。将来の夢は美容師。

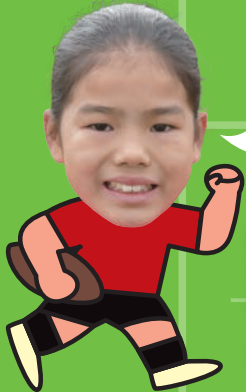

ラグビー部での3年間、山口先生に学び社会人として生きていく基礎ができた。

高井 直人さん[FL]

たかい なおと◎関商工(昭和60年度卒)
関商工ラグビー部OB会長

現役時代は突き刺すようなタックルで鳴らした。下級生の指導役を任されており、1学年下の井川監督(関商工)世代からは相当恐れられていたという。



タグラグビーは、男女関係なくプレーできるところが好きです。みんなと一緒に走ることが楽しい。

森下 愛子さん

もりした あいこ◎桜ヶ丘小6年

クラブ活動でタグラグビーを始める。タグを取ったり、ボールを持って走ることが得意。将来の夢は、音楽関係の仕事に就くこと。



子どもたちが気軽にラグビーにふれあえる環境づくりに貢献していきたい。15人全員で守り、全員でトライへ向けボールをつないでいくラグビーというスポーツは、熱くて面白い!

石木 佳英さん[CTB]

いしき よしひで◎医師、関市ラグビーフットボール協会理事
岐阜大学医学部ラグビー部時代は、俊足と切れ味鋭いステップで相手を抜きトライを重ねた。現在ラグビーフェスティバルのマッチドクターを務めるなどラグビー界への協力を惜しまない。

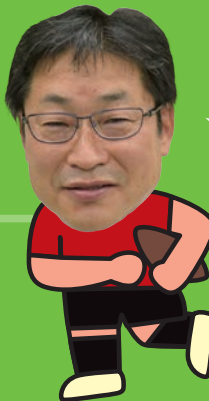

ラグビーは、おもいっきり体をぶつけ合いプレーすることで、他の学校の子ともすぐに仲良くなれる。全国大会出場、そして全国制覇に向け頑張ります!

太田 快心さん[CTB]

おおた かいしん◎富岡小6年
関ラグビースクール高学年の部正将

ラグビーに取り組む姿勢とスキルの高さで、メンバーから信頼を集める。好きなおやつはグミ。



ラグビーを通して関市から次世代を担う子どもたちが育ってほしい。関商工ラグビー部がさらに全国で活躍するため応援を続けたい。

市原 慶三さん[WTB]

いち はらけいぞう◎関商工(昭和48年度卒)
関市ラグビーフットボール協会理事

花園ベスト4のメンバー(過去最高戦績。メダルは全国3位の証)。卒業後は中部電力で打倒トヨタを目標にラグビーに打ち込む。OBの多くが協会、スクール、部活動の運営に携わる姿に目を細める。



一人はみんなのために、みんなは一人のために

ONE for ALL, ALL for ONE

青い空の下、緑の芝の上を子どもたちが楕円球を追いかける、関市では見慣れた風景です。「ラグビーのまち関」は、関商工ラグビー部を中心に、体育の授業、土日のスクール、部活動など幅広い年代でプレーできる環境が整っています。また、喫茶店へ行けば、スポーツ新聞片手にラグビー談義を楽しむ人たちも。多くの市民がラグビーを人生の一部として楽しんでいます。

今月の特集では、熱い思いをもって活躍する「関のラグビー人」を通して、ラグビーをプレーする楽しさと、その奥深い世界観についてご紹介します。

ラグビースクール

楽しくプレー、そして感謝の気持ち

昭和63年設立の関ラグビースクールは、現在、未就学児から中学生まで約90名が所属するスポーツ少年団だ。関商工ラグビー部OBを中心に約20名のコーチ陣が選手を手厚くサポートしている。選手とコーチの距離が近く、ともにプレーしながらアドバイスを受けることができる関係だ。

スクールの炭竈代表は「結果よりも楽しくプレーすることがこの年代では必要。子どもたちが喜び、悔しさを仲間と分かち合い成長してほしい。親さんの協力などラグビーができる環境に対し、感謝の気持ちをもつ大切さを伝えていく」とチームとして大事にしていることを話す。

中学の部の佐藤主将は「苦しい時つらい時、みんなで声を出し合い、体を張ってプレーすることを意識している」と話す。佐藤主将は小4でタグラグビーを始め、小6で全国大会を経験。「広いグラウンドをおもいつきり走



撮影/大野真弓

関ラグビースクール
Instagram
初心者の体験大歓迎です!



炭竈 宏光さん
すみかまひろみ◎関商工(平成5年度卒)-中央大学
現役時代は、キッカーを務め、人を活かすプレーを持ち味に活躍。15年以上にわたりラグビースクールの運営に携わっており、現在は県ラグビー協会コーチ委員長として、指導者のスキルアップに力を入れている



佐藤 快さん[SO]
さとうかい◎旭ヶ丘中3年、173cm/67kg。
本格的にラグビーを始めたのは中学生からだが、努力を重ね主将に就任。司令塔としてタクトを振る。憧れの選手はタミアン・マッケンジー(NZ)。

り、相手を抜いてトライする」ラグビーの魅力にのめりこみ、スクールへ通うようになった。突破力に加え、周りを活かすプレーと戦術理解の高さを買われ、ゲームをコントロールするSO(スタンドオフ)としてプレーする。将来は「炭竈さんのように関でラグビーを広める手伝いがしたい」と先を見据える。このスクールで仲間とともに学び、失敗を恐れず果敢にチャレンジしている子どもたちの姿が頼もしく見えた。

TAG RUGBY

放課後、ジャングルジムが長い影を落とす校庭を、今日も子どもたちが元気に走り回っている。ここが関ラグビーのスタート地点だ。



RUGBY-SCHOOL

タグラグビー(小学生)

鬼ごっこの延長で走り回ろう

タグラグビーは、子どもたちが安全にプレーを楽しめるよう開発されたスポーツだ。タックルなどの接触プレーが禁止されているので、経験がなくても鬼ごっこの延長でプレーが楽しめる。市内の多くの小学校で体育の授業に取り入れられているほか、各校のクラブ活動でも子どもたちがプレーしている。全国的にみてもここまで広い範囲で取り組んでいるまちは珍しい。小学校でタグラグビーを経験し、中学、高校で本格的にラグビーに挑戦する子もいて、関ラグビーのすそ野を広げている。

また、県内でもラグビー部がある中学校は、市内の3校(緑ヶ丘、旭ヶ丘、桜ヶ丘)のみであり、関係者の地道な活動により関市にラグビーが根付いていると言える。関市ラグビー協会タグラグビー委員長の石竹教諭(桜ヶ丘小)は「細かいルールは分からなくても、ボールを持ってグラウンドを走り回る子どもたちはとても楽しそう。当校の4年生の入部者は、ほとんどが女子。体格差や運動能力の違いなど難しく考えず、ボールを持つたらトライを目指しおもいつきり走ること、ラグビーの楽しさを知ってもらえたら」と話す。

おせきひろき◎関商工(昭和62年度卒)ー日本体育大学ーサントリー(関商工出身では武山氏(サントリー)に次いで2人目の日本代表。代表キャップ5。第48回全国社会人選手権決勝の三洋電機戦ロスタイムでのトライが有名。同年の準々決勝でも7連覇中の神戸製鋼相手にトライを決め準決勝進出に貢献。平成27年から4年間サントリーーサンコリアスのGMを務め、2年連続日本選手権優勝に導く。



尾関 弘樹「サントリー酒類(株)東京統括支社長」

関市のラグビーについて何うと「関市のラグビーを語る役目は、そろそろ若い人に代わってほしい」と謙遜するが、まぎれもなく関市ラグビー界のレジェンドである。

中学の先生に「足が速いから」と関商工ラグビー部を勧められ入部。高校へは毎日、自転車で行く坂を越え通った。高校から始めたラグビーであったが瞬く間に成長し、高校日本代表にも選出される。大先輩は山口先生の勧めで日体大へ。2年時には大学選手権準優勝を経験する。卒業後の進路に迷っているときも、先生の一言でサントリーへの入社を決める。いつも最後に肩を叩してくれる恩師の存在があった。

初めての日本代表は社会人2年目だった。その後も呼ばれ5キャップを獲得する。

会人ラグビーフットボール大会決勝での奇跡のラン。神戸製鋼の8連覇を阻み勝ち進んだサントリーは、決勝で三洋電機と対戦。後半ロスタイム、ラストワンプレーで尾関選手がボールを受け疾走、劇的なトライを決め、チームを初の優勝に導く。以降30歳の引退まで社員選手として、勝利に貢献し続けた。

福永監督は、生まれも育ちも関市であり、豊かな自然の中で伸び伸びと少年期を過ごした。高校は県外の私立へ野球留学をするも1年で退学し、兄弟が卒業した関商工に入学する。1年遅れての入学であったが、持ち前の明るさとひたむきさで技術を磨き、花園出場を果たす。大学はリーグ戦所属の東洋大へ進学。その後の努力もあつて、社会人の名門三洋電機から声がかかり入社する。トップリーグが開幕しプロ化が進む日本ラグビー激動期にキャプテンを務めたほか、チーム初の日本選手権優勝にも貢献した。引退後は、明治大のFWコーチなどを経て、母校東洋大の監督に就任し現在に至っている。

福永 昇三「東洋大学ラグビー部監督」

監督就任後、ケガに苦しんだ経験を活かしてトレーニング施設を充実させるなど改革に余念がない。目指す人物像は、論語にある「仁者」になる。福永流に言うならば「かつていい男」になる。ラグビーをやっているからかかっこいいのではなく、かつていい男がたまにラグビーをやっている、学生をそっぴいられるような人に育てることが今の目標だ。

昨年、コロナ禍で入れ替え戦が中止となり、1部昇格のチャンスが断られたが「今年こそ1部に昇格しますよ。そして来年は大学選手権出場を目指します」と屈託ない笑顔で話す。会って話すと、すぐなる男だ。



ふくながしょうぞう◎関商工(平成6年度卒)ー東洋大学ー三洋電機
現役時代は、野武士軍団と恐れられた三洋電機ワールドナイツで活躍。当時の同僚トニーブラウン(現日本代表コーチ)とは今も世界基準の戦術を学び合う関係だ。平成30年、東洋大学ラグビー部監督に就任。講演活動のほか、ラグビー関連の著書もあり多方面で活躍中。昨年からスポーツ心理学を学ぶため東洋大学大学院に通う。

ラグビーコラム 文/太田直哉

ラグビー未経験者ではあるが、関市ラグビー協会の会長職を拝命している。単なるラグビーファンであった私を、仲間に入れてくださったラグビー関係者の皆さんには本当に感謝している。私がラグビーファンとして、または会長としてすべきことは、協会の人たちとともに、ラグビーがいかに楽しく、たくましく、また見習うことの多いスポーツであるかを皆さんにお伝えし、一人でも多くファンを増やすことであると思っている。

ラグビーは、両チーム合わせて30人が激しくぶつかり合い闘うスポーツであるから、選手たちが闘争心と冷静さ、この相反するような感情をうまくコントロールできなければ、単なる危険なスポーツになってしまう。しかし、実際にはそうならない。これは、プレーヤーが規律を守り、相手や仲間を尊重する精神を持つているからであると思う。

また、トライシーンを見て思うのであるが、ラグビーでは得点した選手のオーバリアクションが比較的少ない。トライをした後、まるで何事もなかったかのように飄々と自陣に戻ってくる選手が多い。その選手のもとへ、ボールをつないだ仲間たちが集まってきて肩を叩きあつて喜んでいる。お互いに苦労して、手柄を上げて自分の成果だと主張せず、みんなで喜びを共有する。「個人より仲間」、ここがラグビーの美学の一つだと思う。

ラグビー



TEIKYO UNIV.
RUGBY FOOTBALL CLUB

ふちじょうれん◎関商工(平成29年度卒、3年時キャプテン)→帝京大学PR(プロップ)/180cm、113kg。教育学部4年在籍。部では主務補佐を務めチケット販売などの事務もこなす。安定したスクラムでFWを支える緑の下の力持ち。帝京大学を大学選手権9連覇に導いた名将・岩出監督も「コツコツまじめに取り組む選手」と評し、努力の成果をクラウドで出してくれることを期待する。

「泓城蓮」帝京大学ラグビー部

泓選手は、多くの日本代表を輩出している強豪大学を安定したスクラムで支えている縁の下の力持ちだ。実家は、由緒あるお寺である。家庭の方針もあり、幼いころから外へ出て成長したいとの思いが強かった。プロサッカー選手を目指し県内の強豪中学校へ進むも、サッカー選手としての壁にぶつかってしまふ。そんな時、ラグビーを勧められ、どうせやるならと県内の高校である関商工の門をくぐった。将来は関東の大学でプレーすることを目標に励み、経験者に追いつくため技術を磨いた。体づくりも怠らず、体重は3年間で30kgも増えた。3年時にはキャプテンを任せられたが、この年は惜しくも花園出場は

叶わなかった。大学から声はかかっていかなかったが、自らの大学に売り込み、入学にこぎつける。部員の多くは花園上位の強豪校出身者ばかり。しかし、一番下から努力を重ねてメンバーに選ばれるまでになった。面倒見もよく、今もLINEで関商工の後輩からの質問にアドバイスを送っている。2年生の時に初めて対抗戦に出場するも、3年生では1回も出場できず。最終学年である今年にかける思いは強い。卒業後は、上のカテゴリーでプレーする。「選手として、やれるところまでとことんやり続けたい。引退後は、ラグビー指導に関われれば」と話す。すでに関商工で教育実習を済ませている。

関商工のラグビー部員へアドバイスを求めると「目標を持ち、それを具体的にイメージすること。細かい技術をおろそかにせず、こだわって磨き続けること。外の世界へ自分から出て行き、もまれる経験をする。僕もまだまだですが、これからも前進し続けます」と意識を高く持つて取り組むことの大切さを話してくれた。今後の活躍から目が離せない。



「ラグビーのまち関」

を築いた功労者

関商工を全国有数の強豪校に育て上げ、関市にラグビーを根付かせた功労者は、間違いなく山口正昭先生と言えるでしょう。新田高校(愛媛県)で全国大会に出場、大学では日韓スポーツ交流戦で日本代表としてプレーするなど、選手としても目覚ましい活躍を残しています。

活動を部活だけにとどまらず、グリーンフィールド中池をはじめとしたラグビー環境の整備や、市内にラグビースクールを立ちあげるなど、ラグビーの普及、発展にも尽力されました。

昭和41年に関商工ラグビー部の監督に就任すると、卓越した指導力と熱意で、全国大会出場41回を誇る県内無敵の常勝軍団を作り上げました。関商工の伝統である「展開ラグビー」は、先生が現役時代WTBであったため、流れるようなパス回しを好んだからと言われています。

先生のことを取材とすると、関わりのあった人たちは、みな「うれしそうなお顔で伝説の数々を語りだす。先生への畏敬の念と愛情を込めて、関市を県内随一のラグビーのまちに育てた人物は、今なお多くの人に愛され語り継がれています。」



山口正昭さん(平成27年逝去)

やまぐちまさあき◎昭和17年、長崎県生まれ。新田高校-日本体育大学-岐阜県教諭。現役時代のポジションはWTB。昭和40年の岐阜国体を機に来岐。翌年、関商工ラグビー部の監督に就任すると、以降50年間にわたり指導を続け、関商工を全国大会出場の常連校に育て上げた。平成15年、副校長を最後に退職。その後もラグビー部総監督、県ラグビー協会理事長などを歴任。多くの功績を残し、「ラグビーのまち関」の礎を築いた。



トライを決めた選手を囲み喜びを分かち合うファイフティーン。ラグビー憲章では、ファンを含めラグビーに関わる全ての人に共有してほしい価値観として「品位」「情熱」「結束」「規律」「尊重」の5つが掲げられている。

一昨年、日本でのラグビーW杯が大成功に終わったことは記憶に新しいが、関市にはキャンプ地として強豪南アフリカ代表に来ていただいた。準備期間が少なく手作りではあったが、温かいもてなしに代表選手団も喜んでいました。関市にラグビーというスポーツが浸透していたからこそできた対応であったと思う。キャンプの誘致を実現させた関係団体の皆さんに、この場を借りて心から感謝の意を表したい。

ここでの経験を引き継ぎ発展させながら、これからも一人でも多くの人がラグビーを楽しみ、ラグビーを語り、ラグビー文化が根付くまち関市を目指して、みんなでスクラムを組みチャレンジしていきたい。

(関市ラグビーフットボール協会 会長)

みんなで考えよう 上下水道の「いまとこれから」

照会先 水道課 ☎23-6780 下水道課 ☎23-7708

水道・下水道は、私たちの暮らしになくてはならない大切なライフラインです。市では、安全な水道水の供給、排水の高度な処理による環境保全などを目的に上下水道事業に取り組んできました。しかし、それらを支える設備の維持・管理が困難になってきています。今、私たちが直面している課題を見つめ、みんなで考えていきましょう。



上下水道施設・経営の現状と課題

Q1.

上水道は、何が問題になっているの？

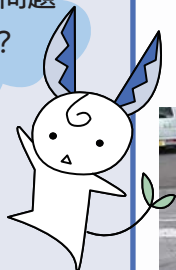

A1. 水道事業を始めてから**70年以上経つ**ので、古い水道管が多く、**漏水事故が多発**しています。地上に水が噴き出すだけでなく、各家庭で断水が起こります。



Q2.

水道管を新しくすれば大丈夫じゃないの？



A2.

水道管の総延長は、**約1,000km**もあります。

古くなった水道管を交換するには、**多くの時間とお金が必要**となるので、漏水の場合は破損個所の応急措置で対応しています。管の交換は、老朽化の激しいものから計画的に行っています。

Q3.

どれくらい古いの？



A3. **40年以上経過**している水道管が**全体の45%**あり、年々老朽化が進んでいるので、漏水事故も年々増えています。

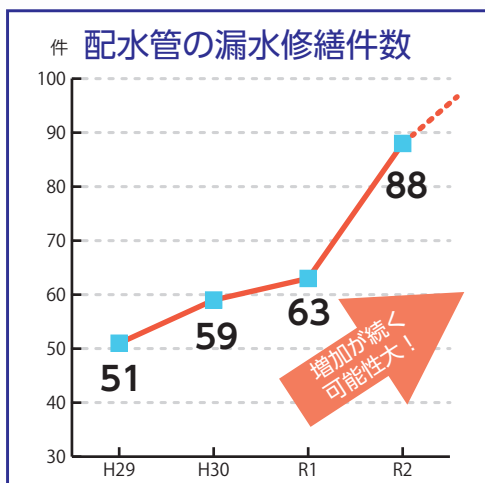

老朽化した水道管の割合

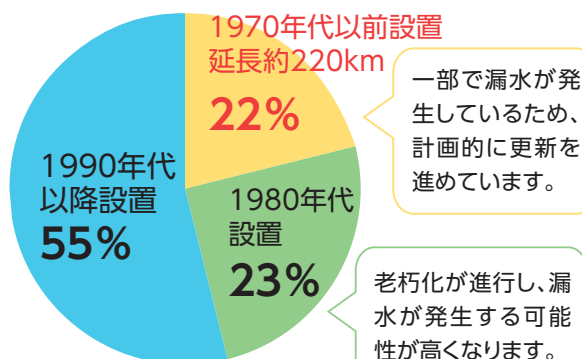

Q4.

下水道は、
何が問題に
なっているの？



A4.

下水道処理施設は、市内に28か所あり、水をきれいにするための多くの電気・機械設備があります。その**設備が古くなってきているので、交換が必要**となっています。機械はどれも大きく、特殊であるため、修理や更新には多くのお金が必要になります。



老朽化が進んだ ▶
下水処理場内の
機械類

Q5.

料金を使って
修理したら？



A5. 人口減少などの影響から、**上下水道の料金収入が減少**しています。設備などの修理・更新や借入の返済金などが増加するため、**不足額は年々大きくなっていく**ことが予想されます。

今後、もっと足りなくなりそう…



上水道の料金収入の不足額は
令和元年度 **約5.1億円**
平成29年度と比べると**約2倍増**

下水道の料金収入の不足額は
令和元年度 **約19.9億円**
平成27年度と比べると**約1.6億円増**

上下水道は皆さんからの料金によって支えられていますが、収入が不足する場合は市からの助成金で補ってんしています。しかし、市の財源も限りなくあるわけではありません。

持続的・安定的に提供するために

水道施設や下水道施設を大切に使うとともに、計画的に施設や設備を修理・更新していく必要があります。また、皆さんからの料金収入で運営できるよう、適正な負担を考えていかなければなりません。

これからも、上下水道を安心して利用できるよう、皆さんと一緒に考えていきたいと思います。

上下水道の将来に
目を向けていきま
しょう。

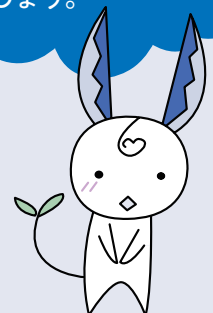

新型コロナウイルスワクチン 追加接種 (3回目)

照会先 市民健康課

新型コロナウイルスワクチン接種推進室

☎24-0111

- 追加接種 (3回目) の対象者は、ワクチンを2回接種した人です。
(当面の間18歳以上の方針が示されました)
- 2回目の接種から8か月経過後、順次「追加接種用の接種券」を発送します。
- 接種の予約は、追加接種用の接種券がお手元に届くまでお待ちください。

接種までの流れ

- 1.接種券が届く (届いた人から予約できます)
- 2.接種する医療機関・接種会場を探す
- 3.予約をしてワクチン接種を受ける

スケジュール

- | | | |
|------|-------|--------------|
| 令和3年 | 12月上旬 | 医療従事者接種開始 |
| 令和4年 | 2月下旬 | 65歳以上高齢者接種開始 |
| | 4月上旬 | 一般対象者接種開始 |

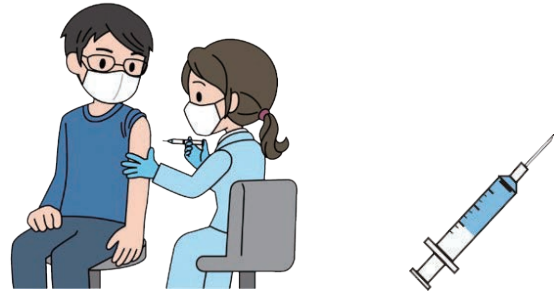

予約先

3回目接種のためのコールセンターとWEB予約は令和4年1月中旬に開始予定です。
※国の方針およびコロナワクチンの供給量により変更になる場合があります。

環境フェアせき 2021

照会先 環境課 ☎23-7702

～みんなでやれば大きな力 はじめよう 自分にできること～

環境保全活動を行っている市民団体や事業所の取組を展示や体験、発表を通して紹介します。

日時 12月12日(日) 午前10時～午後3時

場所 わかくさ・プラザ学習情報館、交流プラザ



[お楽しみイベント]

- ブルーベリーの苗木配布 ※「私の環境宣言」をした人(200本限定)
- お楽しみ抽選
※使用済植物性油(てんぷら油)を持参した人、またはスタンプラリーに参加した人
- 土壌改良材の無料配布

[リユース・リサイクル]

- 子供服、おもちゃ、絵本、子供用品のリサイクル広場(使わないものがあればお持ちください)
- フードバンク(常温保存が可能な賞味期限が2か月以上で未開封の使わない食品があればお持ちください)
- 古紙、使用済植物性油(てんぷら油)、使用済小型家電、使わなくなった刃物(新聞紙などに包んでお持ちください)を回収します
- フリーマーケット(雨天中止)
- 関おもちゃ病院(午前中のみ)

[体験]

- 脱穀・粉摺り、手回しピコ水力発電装置、ソーラーカー工作、すぎコプターづくり、自転車発電機、手回し発電のしゃぼん玉、バードコールづくりなど

[展示]

- 環境活動の取組(旭ヶ丘小学校・武芸小学校)
- 公立保育園「わくわくドキドキ自然の中はおもしろいことがいっぱい!」
- 環境ポスターコンクール作品
- 関市児童生徒科学作品展受賞作品(特選等)
- 行政・事業所・市民団体の環境活動に関する展示



環境ポスターコンクール
市長賞受賞作品



市民団体による
魚の展示

年末年始 市役所などの業務のご案内

年末年始の市役所や各施設の業務は、次のとおりです。休業期間中の出生届や婚姻届、死亡届の受付などは、市役所の守衛室で日直職員が行います。※詳しくは各施設までお問い合わせください。

施設名	電話番号	12月							1月					備考
		25 土	26 日	27 月	28 火	29 水	30 木	31 金	1 土	2 日	3 月	4 火	5 水	
市役所(各地域事務所、支所などを含む)	22-3131	休	休	○	○	休	休	休	休	休	休	○	○	
関市保健センター(各地域の保健センターを含む)	24-0111	休	休	○	○	休	休	休	休	休	休	○	○	
関市文化会館	24-2525	○	○	休	○	休	休	休	休	休	休	○	○	
わかくさ・プラザ「学習情報館」	23-8811	○	○	休	○	休	休	休	休	休	休	○	○	
わかくさ・プラザ「関市立図書館」	24-2529	○	○	休	○	休	休	休	休	休	休	○	○	
わかくさ・プラザ「総合福祉会館」 (児童センター含む)	24-4190	○	○	休	○	休	休	休	休	休	休	○	○	
わかくさ・プラザ「アテナ工業アリーナ」	23-8822	○	○	休	○	休	休	休	休	休	休	○	○	
中池公園など各種運動施設	24-0214	○	○	休	○	休	休	休	休	休	休	○	○	
安桜こども館	25-0190	○	○	○	休	休	休	休	休	休	休	休	○	
むげがわ児童館	45-3002	○	○	休	○	休	休	休	休	休	休	休	○	
せきてらす(岐阜県刃物会館を除く)	23-6726	○	○	○	休	休	休	休	休	休	休	休	○	
関鍛冶伝承館	23-3825	○	○	○	休	休	休	休	休	休	休	休	○	▲打ち初め式のみ
濃州関所茶屋	23-9922	○	○	○	休	休	休	休	休	休	休	休	○	
本町BASE	36-1391	○	○	休	休	休	休	休	休	休	休	休	○	
篠田桃紅美術空間	23-7756	休	休	休	○	休	休	休	休	休	休	休	休	
市民活動センター	24-7772	○	○	休	○	休	休	休	休	休	休	休	○	
わかくさ老人福祉センター(わかくさの湯など)	24-4035	○	○	休	○	休	休	休	休	休	休	休	○	
総合斎苑わかくさ	21-6611	▲	○	○	○	○	○	▲	▲	○	○	○	▲	▲火葬予約とペット 火葬の受け入れのみ
クリーンプラザ中濃	23-1173	休	休	○	○	○	○	▲	休	休	休	休	○	▲午前8時30分～正午のみ

年末年始ごみ収集のお知らせ

照会先 環境課 ☎23-6733 / 清掃事務所 ☎22-0314
クリーンプラザ中濃 ☎23-1173

燃やせるごみの年末収集最終日

月・木の収集地区 12月30日(木)
火・金の収集地区 12月28日(火)

※収集日の午前8時30分までに指定ごみ袋に入れて、ごみステーションに出してください。

年始の業務開始

ごみ収集は、1月4日(火)から通常どおり行います。

クリーンプラザ中濃の年末業務

一般廃棄物(可燃・不燃・粗大ごみ)の直接搬入は、12月28日(火)までに、市役所、西部支所または各地域事務所まで搬入承認(許可)証の交付を受けてください。搬入時には、クリーンプラザ中濃の受付で、搬入承認(許可)証のほか、本人確認書類の提示をお願いします。

ごみの適切な排出にご協力を

家電などを処分するときは、違法な不用品回収業者へ渡さないでください。環境汚染や不法投棄につながります。

年末年始のバス運行

照会先 都市計画課 ☎23-7981 / 岐阜バス関営業所 ☎22-2255

年末年始のバス運行は、次のとおりです。

運休

路線名	期間
買い物循環線 わかくさ・小金田線 わかくさ・千疋線	12/30(木)～1/3(月)
デマンドバス (富野線、田原線、迫間線、向山線)	
デマンド乗合タクシー 地域内バス(洞戸・武芸川・津保川)	
	12/29(水)～1/3(月)

土日祝ダイヤ

路線名	期間
関板取線 関上之保線 地域内バス(板取) 岐阜バス路線 (岐阜関線、高速名古屋線ほか)	12/29(水)～1/3(月)

(4) 特殊勤務手当 (令和3年4月1日現在)

区分	全職種
支給実績 (令和2年度決算)	17,224千円
支給職員1人当たり平均支給年額 (令和2年度決算)	210,044円
職員全体に占める手当支給職員の割合 (令和2年度)	12.4%
手当の種類 (手当数)	22
主な手当の概要 徴税事務、ごみ収集または処理業務、し尿を取扱う業務、週休日の部活動指導業務などに従事した場合	

(5) その他の手当 (令和3年4月1日現在)

手当名	内容および支給単価	国の制度との異同	支給実績 (2年度決算)	職員1人当たり平均支給年額 (2年度決算)
扶養手当	配偶者 6,500円 子 (1人につき) 10,000円 父母等 (1人につき) 6,500円 子 (16歳年度初め～22歳年度末) 加算 5,000円	同じ	68,579千円	271,064円
住居手当	自ら居住する住宅を借り受け、現に当該住宅に居住し、月額16,000円を超える家賃を支払っている職員 限度額 28,000円	同じ	34,587千円	290,645円
通勤手当	通勤距離に応じて支給 (片道2キロ以上) 4,400円～34,000円	異なる	94,576千円	166,801円
管理職手当	管理または監督の地位にある職員	異なる	51,895千円	665,315円
単身赴任手当	定額 30,000円 加算額 8,000円～70,000円	同じ	—	—
宿日直手当	一般の宿日直 4,400円 常直 22,000円	同じ	3,758千円	4,400円
管理職員特別勤務手当	臨時または緊急その他の公務の運営上の必要により、土、日曜日、休日などに勤務した管理職員 3,000～8,500円	同じ	—	—

5 特別職の報酬などの状況 (令和3年4月1日現在)

区分	給料月額等
給料	市長 947,000円 副市長 760,000円 教育長 663,000円
報酬	議長 480,000円 副議長 440,000円 議員 416,000円
期末手当	市長 副市長 教育長 (令和2年度支給割合) 4.45月 議長 副議長 議員 (令和2年度支給割合) 4.45月
退職手当	(算定方式) (支給時期) 市長 給料月額×在職年数×400/100 任期毎 副市長 給料月額×在職年数×300/100 任期毎 教育長 給料月額×在職年数×200/100 任期毎

Ⅲ 勤務時間、その他の勤務条件

1 勤務時間 (標準的なもの) (令和3年4月1日現在)

開始時刻	終了時刻	1日の勤務時間	1週間の勤務時間
午前8時30分	午後5時15分	7時間45分	38時間45分

2 休暇制度

①年次有給休暇

1年につき20日付与。付与された翌年に限り繰越可能 (最大40日)

②特別休暇

休暇の種類	休暇日数等
選挙権、権利行使	必要と認められる期間
裁判員、証人、鑑定人、参考人	必要と認められる期間
骨髄液の提供	必要と認められる期間
社会貢献活動	1年につき5日の範囲内
結婚	連続する5日の範囲内
出産前	出産予定日までの8週間
出産後	出産の日の翌日から8週間

休暇の種類	休暇日数等
生後1年までの子の保育のための休暇	1日2回各30分以内
妊娠中の通勤に係る交通機関混雑の回避	勤務時間の始めまたは終わりにおいて、1日のうち1時間を超えない範囲内
妊娠中の保健指導・健康診査	必要と認められる期間
妻の出産	2日の範囲内
妻の出産時の子の養育	産前8週間産後8週間のうち5日の範囲内 ※小学校就学前の子に限る
子の看護 (配偶者・父母・配偶者の父母の看護を含む)	1年につき5～10日の範囲内 ※子は中学校修了前の子に限る
日常生活を営むのに支障がある者の介護	1年につき5日の範囲内
急引	続柄及び生計関係により、1～7日以内
父母の追悼行事	1日
夏季休暇	7～9月の期間内に3日の範囲内
災害による住居復旧	7日の範囲内
災害等での出勤困難	必要と認められる期間
災害による通勤途上危険回避	必要と認められる期間

③介護休暇・介護時間

職員の配偶者、父母、子、配偶者の父母、祖父母、孫および兄弟姉妹を2週間以上にわたり介護する場合。

介護休暇は、6月の期間内において必要と認められる期間

介護時間は、連続する3年間に1日2時間以内

④育児休業

3歳に満たない自分の子を養育するため、その子が3歳に達するまでの期間

Ⅳ 職員の分限および懲戒処分状況 (令和2年度)

(1) 職員の分限処分の状況 (令和2年度中に処分された職員数)

免職	休職	降任
0人	9人	0人

公務効率の維持を目的に、職員が心身の故障によりその職責を十分に果たすことができないなど、一定の事由がある場合に行う処分。

(2) 職員の懲戒処分の状況 (令和2年度中に処分された職員数)

免職	停職	減給	戒告
1人	0人	1人	0人

法令違反、職務上の業務違反など、公務員としてふさわしくない行為があった場合に、その道義的責任を問ひ、職務遂行における秩序維持を図る制裁的処分。

Ⅴ 職員の服務の状況 (令和2年度)

区分	許可件数	主な許可内容
職務専念義務の免除	463件	消防団活動など
営利企業などの従事	346件	統計調査員など

Ⅵ 職員の研修および勤務成績の評定の状況

1 研修の実施状況 (令和2年度)

研修項目	受講者数	研修内容
市独自研修	1,268人	新規採用職員、現場研修など
岐阜県市町村職員研修センター	238人	新規採用職員、中堅、係長級などの階層別研修、行政実務、政策形成、法制執務、徴収実務などの専門・実務研修など
研修所など派遣研修	4人	市町村職員中央研修所など

2 勤務成績の評価の状況 (令和2年度)

評価の基準日	10月1日 3月1日
評価の対象職員	全職員
評価項目など	能力評価 それぞれの職区分ごとに必要とされる項目を評価 業績評価 業務を進める上で職員に与える職務の役割と達成度をもとに評価

Ⅶ 職員の福祉および利益の保護の状況

1 健康診断実施の状況 (令和2年度)

区分	受診者数等
人間ドック	422人
年代別総合健康診断	202人
1人当たりの平均助成額	14千円

2 公務災害の発生状況 (令和2年度)

区分	件数
公務災害	2件
通勤災害	1件

3 共済制度

岐阜県市町村職員共済組合に加入し、職員の生活の安定と福祉の向上を図っています。

また、関市職員互助会を通じて、福利厚生への増進を図っています。

4 措置要求および不服申立ての状況 (令和2年度)

措置要求および不服申立てはありませんでした。

人事行政の運営、給与などの状況の公表

市の人事行政運営における公正性、透明性を高めるため、職員数、給与、勤務時間、勤務条件などの状況を公表します。

照会先 秘書課 ☎23-9214

I 職員の任免および職員数

1 職員数の状況

(1) 部門別職員数の状況と主な増減理由(各年4月1日現在)

区分部門	職員数		対前年増減数	主な増減理由	
	令和2年	令和3年			
一般行政部門	議会	5	5	0	
	総務企画	135	132	△3	人員配置の見直し等
	税務	34	36	2	人員配置の見直し等
	民生	140	144	4	業務増
	衛生	48	52	4	業務増
	労働	1	1	0	
	農林水産	28	28	0	
	商工	24	25	1	人員配置の見直し
	土木	58	59	1	人員配置の見直し
	小計	473	482	9	
特別行政部門	教育	156	149	△7	退職不補充等
	小計	156	149	△7	
公営企業等 会計部門	病院	10	11	1	人員配置の見直し
	水道	21	22	1	人員配置の見直し
	下水道	26	26	0	
	その他	21	19	△2	人員配置の見直し
	小計	78	78	0	
合計	707	709	2		
フルタイム会計年度任用職員	5	2	△3		

(注) 職員数は、一般職に属する職員数であり、地方公務員の身分を保有する休職者、派遣職員などを含み、非常勤職員(パートタイム会計年度任用職員)を除きます。

(2) 職員の採用・退職などの状況

区分	採用者数		退職者数		転入者数	転出者数
	一般	再任用	一般	再任用		
R2.4.2~R3.4.1	32人	7人	26人	12人	16人	17人

(注) 臨時的任用職員を除きます。

(3) 職員数の推移(各年4月1日現在)

部門	区分	平成28年	平成29年	平成30年	平成31年	令和2年	令和3年	過去5年間の増減数(率)
		一般行政	433	451	446	452	473	
教育	174	178	170	164	156	149	△25 (△14.4%)	
普通会計	607	629	616	616	629	631	24 (4.0%)	
公営企業等会計	82	77	76	78	78	78	△4 (△4.9%)	
総合計	689	706	692	694	707	709	20 (2.9%)	

(注) 1 各年における定員管理調査において報告した部門別職員数です。
2 職員数に教育長は含みません。

II 職員の給与の状況

1 総括

(1) 人件費の状況(普通会計決算)

区分	住民基本台帳人口 (令和3年1月1日)	歳出額A	実質収支	人件費B	人件費率 B/A	(参考) 令和元年度の 人件費率
令和2年度	87,250人	50,852,353千円	4,489,900千円	5,953,730千円	11.7%	13.0%

(2) 職員給与費の状況(普通会計決算)

区分	職員数 A	給与費				一人当たり 給与費 B/A
		給料	職員手当	期末・ 勤勉手当	計B	
令和2年度	629人	2,235,909千円	386,357千円	888,353千円	3,510,619千円	5,581千円

(注) 1 職員手当に退職手当は含みません。
2 職員数は、令和2年4月1日現在の人数です。

2 職員の平均給与月額、初任給などの状況

(1) 職員の平均年齢、平均給料月額および平均給与月額の状況(令和3年4月1日現在)

区分	平均年齢	平均給料月額	平均給与月額
一般行政職	42.5歳	318,000円	376,300円
技能労務職	48.6歳	235,800円	278,400円
教育職	41.9歳	380,200円	431,600円

平均給料月額=各職種の職員の基本給の平均

平均給与月額=給料月額と毎月支払われる扶養手当などの諸手当の額を合計したものの

(2) 職員の初任給の状況(令和3年4月1日現在)

区分	関市			国
	初任給	2年後の給料	初任給	
一般行政職	大学卒	182,200円	193,900円	182,200円
	高校卒	150,600円	158,900円	150,600円

(3) 職員の経験年数別・学歴別平均給料月額の状況(令和3年4月1日現在)

区分	経験年数10年			経験年数20年			経験年数30年		
	大学卒	260,660円	352,500円	396,564円	高校卒	-	306,350円	372,700円	
一般行政職	260,660円	352,500円	396,564円	-	306,350円	372,700円			

3 一般行政職の級別職員数などの状況

一般行政職の級別職員数の状況(令和3年4月1日現在)

区分	標準的な職務内容	職員数(人)	構成比(%)
7級	部長	10	2.5
6級	課長・主幹	49	12.4
5級	課長補佐	105	26.7
4級	主任主査	77	19.5
3級	係長・主査	46	11.7
2級	主事・技師	28	7.1
1級	書記・技手他	79	20.1
合計		394	100.0

(注) 1 給与条例に基づく給料表の級区分による職員数です。

2 標準的な職務内容とは、それぞれの級に該当する代表的な職務です。

4 職員の手当の状況

(1) 期末手当・勤勉手当(令和2年度)

関市		国	
一人当たり平均支給額 1,480千円		-	
(令和2年度支給割合)		(令和2年度支給割合)	
期末手当 2.55月分	勤勉手当 1.90月分	期末手当 2.55月分	勤勉手当 1.90月分
(加算措置の状況) 職制上の段階、職務の級などによる 加算措置 有		(加算措置の状況) 職制上の段階、職務の級などによる 加算措置 有	

(2) 退職手当(令和3年4月1日現在)

関市			国		
(支給率)	自己都合	応募認定・定年	(支給率)	自己都合	応募認定・定年
勤続20年	19.6695月分	24.586875月分	勤続20年	19.6695月分	24.586875月分
勤続25年	28.0395月分	33.27075月分	勤続25年	28.0395月分	33.27075月分
勤続35年	39.7575月分	47.709月分	勤続35年	39.7575月分	47.709月分
最高限度額	47.709月分	47.709月分	最高限度額	47.709月分	47.709月分
1人当たり平均支給額	4,148千円	20,563千円			
その他の加算措置 定年前早期退職特別措置			その他の加算措置 定年前早期退職特別措置		

(注) 退職手当の1人当たり平均支給額は、前年度に退職した全職種にかかる職員に支給された平均額です。

(3) 時間外勤務手当

区分	支給実績	128,376千円
令和2年度	職員1人当たり平均支給年額	247千円
令和元年度	支給実績	186,836千円
	職員1人当たり平均支給年額	351千円

 **HAPPY CLOVER・お見合い大作戦
プロフィール写真撮影会**

プロフィール写真は、婚活する中で第一印象を決める大切な要素です。「選ばれる人」になるための素敵な写真を撮影しましょう。メイクやヘアアレンジなどの魅力アップアドバイスも行います。

日時 12月11日(土)午後1時～3時30分
場所 学習情報館2-1研修室
対象

男性：関市婚活サポートセンター会員、または登録予定の人

女性：20～49歳の独身で婚活希望の人

定員 15人(申込順)

参加費 無料

服装 清潔感のある服装(事前相談に応じます)

申込方法 氏名、生年月日、住所、連絡先を下記のいずれかにご連絡ください。

- ホームページ <https://seki-konsapo.net/>
- ☎090-5110-8147(西村 午前9時～午後5時)
- ✉nishimura@yume-coco.net

照会先 生涯学習課(☎23-7776)



ホームページQR

 **おはなし会
クリスマススペシャル**

図書館のおはなしコーナーで活動している団体が読み聞かせや人形劇を行います。

日時 12月11日(土)午後2時～3時(午後1時30分開場)

場所 学習情報館 多目的ホール
出演 おはなし広場「どんぐり」とこここ

定員 50組・150人(要予約、申込多数の場合は抽選)

参加費 無料

申込方法 QRコードから申込み



申込期限 12月6日(月)

※抽選結果は12月7日に連絡します。

照会先 生涯学習課(☎23-7777)

 **【訂正】第60回関市発明展入賞者**

広報せき11月号22ページの発明展入賞者の記事で、受賞した作品の写真と受賞者の名前、作品名に誤りがありました。お詫び申し上げますとともに、次のとおり訂正します。

照会先 商工課(☎23-6752)



【岐阜県知事賞】
永田 大翔(旭ヶ丘中3年)
「まぶしいアイマスク」



【関市長賞】
山田 陽太(下有知小5年)
「ぐるぐる楽ちん物ほしざお」

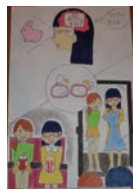

【関市長賞】
今井 結香(旭ヶ丘中3年)
「視覚信号骨伝導メガネ」



【(一社)岐阜県発明協会会長賞】
勝田 虎太郎(旭ヶ丘小5年)
「どこでもポッチキス」



【(一社)岐阜県発明協会会長賞】
則竹 江南美(田原小6年)
「つながるシール」



【(一社)岐阜県発明協会会長賞】
土屋 美賀(旭ヶ丘小4年)
「光の力でエコ刃物と水の力で清流刃物」

有料広告

有料広告

新型コロナウイルス感染拡大防止のため、行事などは変更・中止となる場合があります。行事へ参加する際は、感染防止対策に協力をお願いします。

😊 スキー教室(バスツアー)

日時 1月30日(日)午前6時集合
～午後7時帰着(マーゴシネマ館北駐車場発着)

場所 ひるがの高原スキー場

対象 市内在住、在勤または在学の人 ※小学生以下は保護者の同伴が必要

定員 20人(申込順)

参加費 大人7,000円、小学生以下4,000円(リフト代含む)

・当日支払

・大人はリフト券不要の場合3,000円

・スキー用具などのレンタル代、昼食代は別途自己負担

申込方法 下記窓口へ申込み

申込期限 12月23日(木)

照会先 関市スポーツ協会(アテナ工業アリーナ内) ☎23-8525

😊 ソフトテニス教室

初心者も経験者も大歓迎。みんなでテニスを楽しみませんか。

日時 1月8日～3月12日の毎週土曜 全10回 午前10時30分～午後0時30分

※雨天時予備日

3月19日(土)、3月26日(土)

場所 中池公園テニスコート E・F・Gコート

定員 25人(申込順)

参加費 3,000円

持ち物 ソフトテニスラケット、運動靴、タオル、飲物

申込方法 下記窓口へ参加費を添えて申込み

申込期間 12月7日(火)～21日(火)

照会先 関市スポーツ協会(アテナ工業アリーナ内) ☎23-8525

😊 第40回 関市駅伝競走大会中止

1月16日(日)に開催を予定していた「第40回関市駅伝競走大会」は、新型コロナウイルス感染拡大防止等のため、中止します。

照会先 関市駅伝競走大会実行委員会 スポーツ推進課内 (☎23-7766)

😊 第36回中濃駅伝競走大会

日時 2月6日(日)午前8時30分～8時50分(受付) ※雨天・降雪中止
コース 岐阜県百年公園 特設周回コース

種目

●一般男子A・高校男子の部 15.6km

●一般男子B・一般女子・高校女子・中学男子・中学女子の部 10.4km

対象 関市、美濃市、美濃加茂市、郡上市、加茂郡に在住、在勤、在学またはスポーツ籍を有する人

参加費 1チーム 一般5,000円、中学・高校3,000円

申込期間 12月1日(水)～24日(金)
詳しくは岐阜陸上競技協会ホームページ(<http://www.gifu-riku.com/>)をご覧ください。

照会先 中濃地区陸上競技協会 渡邊 (☎090-7611-1873)

😊 岐阜県玉入れ大会の中止

2月13日(日)に開催を予定していた「岐阜県玉入れ大会」は、会場のアテナ工業アリーナが、新型コロナウイルスのワクチン接種会場となるため、中止します。

照会先 せきスポーツクラブ・野口 (☎23-0373)、関市スポーツ協会 (☎23-8525)

😊 年末の交通安全県民運動

年末は、師走特有の慌ただしさに加え、日没時刻が早く、夕暮れ時から夜間にかけて人身事故が多発する傾向があります。一人ひとりが交通安全意識を高め、無事故、無違反で今年を締めくくりましょう。

期間 12月11日(土)～12月20日(月)

スローガン

「無事故で年末 笑顔で年始」

運動の重点

●夕暮れ時と夜間(特に魔の時間帯午後4時～8時)の交通事故防止

●子どもと高齢者を始めとする歩行者の安全と自転車の安全利用の確保

●高齢運転者などの安全運転の励行

●飲酒運転等の危険運転の根絶

照会先 危機管理課(☎23-7048)

😊 寺尾 紅葉巨石めぐり登山大会

日にち 12月4日(土) ※雨天の場合は5日(日)に延期

時間・コース

午前の部:午前9時30分～

巨石めぐり

午後の部:午後1時～

三角点:秋葉山(柳島山)

集合場所 武芸川町谷口寺尾地区中川原公園(喫茶「花の木」裏) ※駐車場は寺尾小学校

参加費 無料

申込方法 当日受付

照会先 NPO法人自然、生活共生会 井上(☎090-6099-5412)、環境ネットせき 平田(☎090-7305-6911)

 **聞き上手、話し上手勉強会**

聞き上手、話し上手になるコツを学びます。今回は、話の受け止め方として「かく」ことについて考えます。

日時 12月18日(土)

午後2時～3時30分

場所 市民活動センター (安桜ふれあいプラザ内)

定員 10人 (申込順)

参加費 無料

照会先 市民活動センター

(☎24-7772)

 **関のおしゃべりカフェ**

誰でも気軽にお話できる場として、定期的開催しています。

●**毎日の運動について話そう**

日時 12月16日(木)午後2時30分～3時30分

場所 市民活動センター (安桜ふれあいプラザ内)

ゲスト 新海正美さん (みんなのビデオ体操)

定員 若干名 (申込順)

参加費 無料

照会先 市民活動センター

(☎24-7772)

 **岐阜基地
航空機救難消防訓練**

万が一の航空機事故などが発生した時の被害を最小限にするため、航空自衛隊岐阜基地では法律などで定められた訓練を行います。本訓練に伴い黒煙が発生しますが、環境に配慮し、灯油の使用は最小限にしていますので、ご理解をよろしくお願いします。

日時 12月9日(木)午前5時20分～8時30分

(予備日 12月10日(金))

場所 航空自衛隊岐阜基地内

照会先 航空自衛隊岐阜基地渉外室 (☎058-382-1101 内線2271)

 **しめ縄飾り作り**

新しい年を手づくりのすてきな和モダンのしめ縄で迎えましょう。

日時 12月12日(日)午後1時30分～3時30分

場所 市民活動センター (安桜ふれあいプラザ内)

講師 安田洋子さん (Beauty Cafe代表)

対象 どなたでも (親子で参加可)

定員 15人 (申込順)

参加費 2,000円 (材料費)

持ち物 はさみ

申込期限 12月10日(金)

照会先 市民活動センター

(☎24-7772)



 **年末年始の防火防止**

年末年始は休日が多く、外出で留守になりがちです。かけがえない生命と財産を守るために、外出前や就寝前は、火の元に注意して、火災のない年末年始を過ごしましょう。

- ・寝たばこはしない
- ・暖房器具は定期的に点検し、調子が悪いときは専門業者に見てもらおう
- ・ストーブをつけたまま寝ない
- ・ストーブの上に洗濯物を干さない
- ・石油ストーブは火を消してから給油する
- ・家の周りに燃えやすいものを置かない

照会先 中濃消防組合

(☎23-9090)

 **カードゲームでSDGsを学ぼう!**

最近よく聞かれるけどイマイチわからないSDGsについて、ゲームを通して楽しく、やさしく学びませんか。

日時 12月12日(日)午後1時30分～5時

場所 武芸川生涯学習センター

講師 江坂侑さん (SDGs de 地方創生公認ファシリテーター)

対象 市内在住、在勤の18歳以上の人

定員 20人 (申込順)

参加費 無料

申込期限 12月10日(金)

照会先 武芸川まちづくり委員会

(☎46-3611)

 **岐阜県学生会館
入寮案内**

県内出身者で、4月から東京および東京近郊の大学・大学院に入学予定の人を対象に入寮者を募集します。

募集人員 男子20人程度、女子16人程度

住所 〒192-0904 東京都八王子市市安町2-5-8 (JR線八王子駅、京王線八王子駅から徒歩10分)

概要

- ・鉄筋3階建て
- ・個室
- ・風呂、トイレ、洗面所は共有

申込方法 申込願書を記入の上、面接の3日前までにレターパックライトで郵送、または持参 ※詳しくは下記までお問い合わせください。

照会先 岐阜県学生会館 白石、師岡 (☎042-646-6561)





アフタヌーンコンサート

お昼のミニコンサートを開催します。

日時 1月8日(土)

開場 午前10時30分

開演 午前11時～11時30分

内容 箏曲

出演 絃歌 (ゲンカ)

参加費 無料

定員 60人(先着順)

照会先 文化課 (☎24-6455)

小瀬鶺鴒体験講座
「ミニ鶺鴒籠を作ろう！」

小瀬鶺鴒で使われている竹籠の技術は、関市の無形民俗文化財に指定されています。この技術を受け継ぐ人を講師に迎え、「ミニ鶺鴒籠作り」を体験します。作った鶺鴒籠は持って帰れます。

日時 1月15日(土)、16日(日)

午前10時～午後4時

場所 鮎之瀬ふれあいセンター
(小瀬)

講師 NPO法人グリーンウッド
ワーク協会竹部会会員

対象 中学生以上で、2日間とも
参加できる人

定員 8人(申込多数の場合は抽
選)

参加費 2,000円

申込方法 12月13日(月)～21日
(火)に電話で申込み

照会先 文化財保護センター
(☎45-0500)

第2回小瀬鶺鴒
ウォーキングツアー vol.2

小瀬鶺鴒が行われるエリアの景観と鶺鴒の関わりについての講座を受けてから現地を歩きます。

日時 12月18日(土)

午後1時～4時(少雨決行)

場所 鮎之瀬ふれあいセンター
(小瀬)

講師 上杉和央さん(京都府立大
学准教授)

定員 20人(申込順)

参加費 無料

申込方法 12月6日(月)から下記
へ電話で申込み

照会先 文化財保護センター
(☎45-0500)

シティバス関上之保・関商
工線の冬期迂回運行

関上之保線・関商工線(栗野～多々羅)は冬期、路面凍結の可能性があるため迂回運行します。開始時期は天候により判断します。決定次第、バス停表示のお知らせ、市ホームページおよびあんしんメールで案内します。

停車しないバス停

栗野、多々羅、間吹、乙亀
代わりに停車する臨時バス停

武儀郵便局前

迂回運行予定期間

12月下旬～2月末

照会先 都市計画課 (☎23-
7981)、岐阜バス関営業所
(☎22-2255)

古式日本刀鍛錬・
外装技術一般公開

関伝日本刀鍛錬技術保存会の刀匠による古式日本刀鍛錬と刀剣研磨外装技能師の実演を公開します。

日時 12月5日(日)

午前の部

鍛錬 午前10時30分～11時

技能 午前11時～正午

午後の部

鍛錬 午後1時30分～2時

技能 午後1時～2時

(鍛錬公開後に製作工程の解説)

場所 関鍛冶伝承館・鍛錬場

定員 80人(当日申込み)

入場料 関鍛冶伝承館・鍛錬場各
大人300円、高校生200円、小
中学生100円

※詳細は市ホームページをご覧ください

照会先 文化課 (☎24-6455)

関伝日本刀鍛錬技術保存会
打ち初め式 仕事始め式

関伝日本刀鍛錬技術保存会の刀匠による古式日本刀鍛錬の打ち初め式と刀剣研磨外装技能師の仕事始め式を行います。

日時 1月2日(日)午前10時～11時

場所 関鍛冶伝承館・鍛錬場

※日本刀鍛錬の見学は先着60人

入場料 無料

照会先 文化課 (☎24-6455)

有料広告

有料広告

板取スポーツ/アウトドアイベント

スポーツショップヒマラヤとコラボしたスポーツ/アウトドアイベントを開催します。

今注目の新しいアウトドアスポーツ、自分だけのアウトドアグッズを作成する体験や大型焚き火台の体験など、子どもから大人まで幅広い世代が楽しむことができるスポーツやアウトドアコンテンツが盛りだくさんのイベントです。

日時 12月18日(土)、19日(日) 午前9時～午後5時

場所 板取川温泉バーデェハウス周辺(板取4175番地9 他)

内容 ※内容は予告なく変更する場合があります。

● **スポーツコンテンツ**

経験や年齢を問わない楽しく新しいスポーツコンテンツ

(ボールを使った未経験のスポーツを予定しています ※1)

● **アウトドアコンテンツ**

デイキャンプ、簡易キャンプファイア、アウトドアワークショップなど

● **関市事業者によるテナント出店**

ナイフを使った体験、アウトドアグッズ販売、アウトドアカフェなど

● **板取内キャンプ場の週末限定オープン**

冬季は休業しているキャンプ場が2日間限定で営業

イベントの詳細は、関市観光HP「せきのまど」をご覧ください。

照会先 観光課 (☎23-7704)

※1 1組2～3人から参加できる対戦型のスポーツや、1人でも楽しめるコンテンツを複数予定しています。参加賞などのプレゼントも予定しています。



企画展「よみがえる赤羽刀 ～平成30年から令和2年の新修復刀～」

平成30年から令和2年にかけて新たに修復した赤羽刀18点を展示紹介しています。

日時 11月20日(土)～1月23日(日)

場所 関鍛冶伝承館

入館料 一般300円

高校生200円

小中学生100円

休館日 火曜日・祝日の翌日(いずれも休日を除く)

照会先 関鍛冶伝承館
(☎23-3825)

濃州関所茶屋 ～匠の技体験工房～

● **季節に合わせた手芸教室**

日時 1月9日(日)、2月13日(日)、
3月13日(日) 午前9時～正午

内容 手まり、根付、グリーティングカードなどを作ります。

講師 足立幸枝さん

定員 各日5人

参加費 1,000円

● **樹脂ねんど細工教室**

日時 1月22日(土)、2月26日(土)、
3月26日(土)

午後1時～3時30分

内容 樹脂ねんどを使い、季節の飾り草花やアクセサリーを作ります。

講師 牛丸里子さん

定員 各日5人

参加費 1,200円

持ち物 ラジオペンチ

● **組紐・機織教室**

日時 1月8日(土)、3月12日(土)
午前9時～11時30分

内容 いろいろな糸を組紐台で組んでいきます。

講師 森万美さん

定員 各日5人

参加費 1,200円

持ち物 はさみ

申込開始 12月15日(水)

照会先 濃州関所茶屋
(☎23-9922、☎23-9951)

濃州関所茶屋 営業者募集

濃州関所茶屋で飲食物の提供および物産品の販売等を行っていただけの方を募集します。

詳しくは募集要領をご覧ください。募集要領は、市ホームページまたは下記窓口にあります。

申込期限 1月20日(木)

照会先 観光課 (☎23-7704)

新型コロナウイルス感染拡大防止のため、行事などは変更・中止となる場合があります。行事へ参加する際は、感染防止対策に協力をお願いします。



関市消費生活相談室 1人で悩まず、気軽に相談を

消費者トラブルの解決のためには、できるだけ早く消費生活相談室に相談することが大切です。

Q1 どんな相談ができますか

「商品やサービスの契約で事業者とトラブルになった」「製品を使ってけがをした」など、消費生活に関する、消費者と事業者間のトラブルの相談ができます。消費生活相談員が、自主交渉の方法や具体的な解決策について助言します。交渉の手伝い（あっせん）をすることもあります。

Q2 事前に準備しておくものは

契約書や関係書類、トラブルに至った状況のメモ、トラブルが起きた物の写真などが必要です。

Q3 料金はかかりますか

相談は無料ですが、電話料金がかかります。

市では、市民の皆さんが安全・安心に暮らせる地域社会づくりを目指し、これからも継続的に相談室を維持し、消費者行政分野に力強く取り組みます。

関市長 尾関健治

照会先 関市消費生活相談室
(商工課内) ☎23-7355



ミニ合同会社説明会

対面で話せる貴重な機会です。地元の企業と会いましょう。予約不要、服装自由です。

日時 12月10日(金)、13日(月)
午前10時～正午、午後1時30分～3時30分

場所 関市役所6階

対象 就職活動中の人や再就職を希望している人、子育てや介護と仕事を両立したい人など
※両日で23社が参加します。詳しくはみんなサポHPでご確認ください。

照会先 みんなサポ
(☎23-7335)
<https://www.seki-minsapo.net>



事業者の皆さまへSTAMP フ・フ・フ会加盟店募集

市ではSTAMPフ・フ・フ会のポイント制度と連携し、市の特定の事業の参加者にポイントを付与する「しあわせ循環ポイント事業」を行っています。STAMPフ・フ・フ会に加盟することで、参加者がポイントを使い、店舗の利用促進につながります。

費用

- 運営会費2,000円/月
- カード発行端末リース料1,000円/月
- ※初期費用はかかりません。

照会先 STAMPフ・フ・フ会への加盟 (STAMPフ・フ・フ会本部 ☎24-8212)
しあわせ循環ポイント (商工課 ☎23-6753)



岐阜県最低賃金・ 特定(産業別)最低賃金

岐阜県最低賃金はパートや学生アルバイトなどを含め、県内で働くすべての労働者に適用されます。

使用者も、労働者も、1時間当たりの賃金額が最低賃金以上となっているか確認しましょう。

岐阜県最低賃金	
令和3年10月1日から	
時間額 880円	
岐阜県の特定(産業別)最低賃金	
令和3年12月21日から	
電気部品・デバイス・電子回路、電気機械器具、情報通信機械器具製造業	907円
自動車・同附属品製造業	951円
航空機・同附属品製造業	971円

照会先 岐阜労働局賃金室
(☎058-245-8104)
関労働基準監督署 (☎22-3251)



ウィンター イルミネーション2021

関工商高等学校機械科3年生の皆さんがデザイン・製作したイルミネーションを展示します。

点灯式 12月11日(土)
午後5時～

期間 12月11日(土)～令和4年1月12日(水)午後5時～午前0時30分

場所 関シティターミナル

照会先 都市計画課
(☎23-7957)



市場の年末特売

お正月用品を大特価で販売します。

日時 12月29日(水)、30日(木)午前9時30分～午後1時
場所 中濃公設地方卸売市場(アテナ工業アリーナ西隣)

売り出し商品 新鮮地場野菜、果物、花(29日のみ)、鮮魚、菓子、雑貨、食品容器、調理済冷凍魚製品、肉(販売日未定)など

※エコバッグなど購入した商品を持ち帰るものをご用意ください。

照会先 中濃公設地方卸売市場 (☎23-4433)

有料広告

広告

 **不正軽油の使用・保管・販売は犯罪です**

不正軽油とは、灯油やA重油などを混ぜて軽油と称し流通しているもので、不正軽油の使用、販売に関わる人はすべて罰せられます。また不正軽油は、軽油引取税の脱税に加えて、石油製品販売業、運輸業、建設業などの市場競争を阻害し、環境汚染の原因にもなっています。

不正軽油が使用(販売)されないよう、情報提供、軽油の抜き取り調査にご協力をお願いします。

次のような情報は下記窓口へご連絡ください。

- 見知らぬ業者から安い燃料の巡回販売のチラシ、FAXが届いた。
- ダンプ、トラックなどの排気ガスから異臭がした。
- 近所で不審なタンクローリーを見かけた。

照会先 東濃県税事務所 総務課税課 (☎0572-23-1111 内線251、✉fuseikeiyu110@pref.gifu.lg.jp)



有料広告

広告

 **関市廃棄物減量等推進審議会委員**

一般廃棄物(ごみ)の減量や適正処理について審議を行う関市廃棄物減量等推進審議会の委員を募集します。

対象 一般廃棄物処理に関する問題について、知識や意見を持っている市内に在住、在勤または在学の20歳以上の人

募集人員 5人以内

任期 委嘱の日から2年間

報酬 市の規定による委員報酬

応募方法 環境課にある応募用紙に必要事項を記入し、12月27日(月)までに同課へ持参または郵送で提出してください。

※応募用紙は市ホームページからもダウンロードできます。

選考方法 書類選考

照会先 環境課 (☎23-6733)

 **「広見生態系排水路」完成**

広見地内で整備を進めていた「広見生態系排水路」が完成しました。この排水路には絶滅危惧種「カタハガイ」などの二枚貝が生息しているため、有識者の意見を参考にし、県で工事を行ってきました。今後も、貴重な二枚貝を含む広見排水路の生態系を守るため、地域と共に保全活動を実施していきます。

照会先 岐阜県中濃農林事務所 農業振興課 (☎33-4011 内線227)、農林課 (☎23-6762)



 **食品ロス削減～外食でも食べきろう～**

外食産業では年間116万トンの食べられる食品が廃棄されており、主な要因は「食べ残し」と言われています。

外食でもおいしく「食べきり」を実践しましょう。

- できたてのおいしい状態の料理を食べる。
- 自分の食事の適正量を知って食べきれぬ量を注文する。
- 食べきりやすい小盛りや小分けメニューを活用する。
- 食べ放題のお店でも食べきれぬ量を注文しない。

照会先 環境課 (☎23-6733)

有料広告

広告

水道管の凍結にご注意ください

水道管は気温がマイナス4℃以下になると凍結や破裂の可能性が高くなるため、普段使用していない蛇口などは特に注意が必要です。

水道の凍結を防ぐには

- 露出している水道管には、保温材を巻いて（布や毛布などは二重に巻く）紐で縛り、濡れて凍らないようにビニールテープで表面を隙間なく下の方から巻き上げて保温しましょう。
- 屋外の蛇口は、ビニール袋で三重くらいに覆ってからゴムバンドなどで止めて冷気を防ぎましょう。

凍結して水が出ないときは

- 無理に蛇口のハンドルを回さないでください。
- 水道管などの露出部分にタオルなどの布を被せてから、ぬるま湯をかけてゆっくり溶かしましょう。また、ドライヤーなどで水道管の周囲を温めることも効果的です。
- 水道管に直接熱湯をかけると、ひび割れや破裂することがあるのでやめましょう。
- 蛇口を開放したまま放置すると、凍結が溶けたとき、水が噴き出すので気をつけましょう。

水道管が破裂したときは

- メーターボックス内にある止水栓を閉めてから、破裂箇所に布やテープなどを巻きつけて応急処置をしてください。
- 破裂した水道管の修理は、近くの水道工事業者（関市指定給水装置工事業者）に依頼してください。

万が一に備えて

- 凍結に限らず急な漏水などの緊急時には、止水栓で水を止めなくてはなりません。そういった場合に備えて、止水栓を閉めて水が止まるかを確認し、水が止まらない場合には早めに修理をしておきましょう。止水栓がB止水栓タイプの場合は水道工事業者に修理を依頼してください。ツインバルブタイプの場合には水道課までご連絡ください。
- 毎年冬期に水道管が凍結する家庭は、給水装置の防寒設備の改善が必要な場合がありますので、水道工事業者にご相談ください。

<B止水栓タイプ>

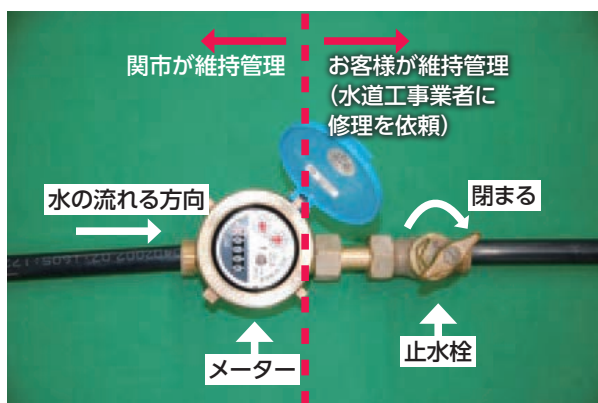

<ツインバルブタイプ>

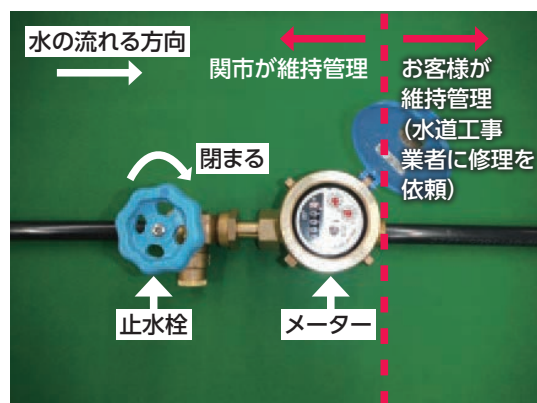

水道の管理区分

- 水道メーターより宅内側の水道設備の維持管理は所有者または管理人が行うことになっています。水道管の破裂に限らず、宅内側で漏水や止水栓の不良、器具の故障などのトラブルが起きた場合には水道工事業者に修理を依頼してください。
- 水道メーターより道路側の不具合は水道課までご連絡ください。
- 共同住宅など複数のメーターを使用している場合は、最も道路側にある止水栓が管理区分の境界です。

照会先 水道課 (☎23-6780)、水道お客様センター (☎23-6782)

償却資産の申告の準備はお済みですか

償却資産とは、土地および家屋以外の「事業の用に供することができる」有形減価償却資産のことであり、所得税法または法人税法に係る所得の計算上、減価償却の対象となる資産をいいます。

地方税法の規定により、毎年1月1日現在の償却資産の所有状況を、1月31日までにその償却資産の所在地の市町村長に申告することが義務付けられています。下記図を参考に、申告が必要な場合は、下記窓口へご連絡ください。

申告方法

令和4年度償却資産申告書を12月中旬に発送します。令和4年1月1日現在の償却資産の所有状況を記入の上、提出してください。

なお、令和3年度の償却資産の評価額（課税標準額）の合計が150万円未満の人および令和3年1月2日から令和3年12月31日の期間中に初めて償却資産を所有した人には、「償却資産明細書（はがき）」を送付します。

個人事業主、または新規法人で償却資産申告書などが届かない場合は、下記窓口へご連絡ください。

申告期限 令和4年1月31日 ※期限間近になると窓口が混雑するため、早めに提出してください。

照会先 税務課家屋係 (☎ 23-8783)

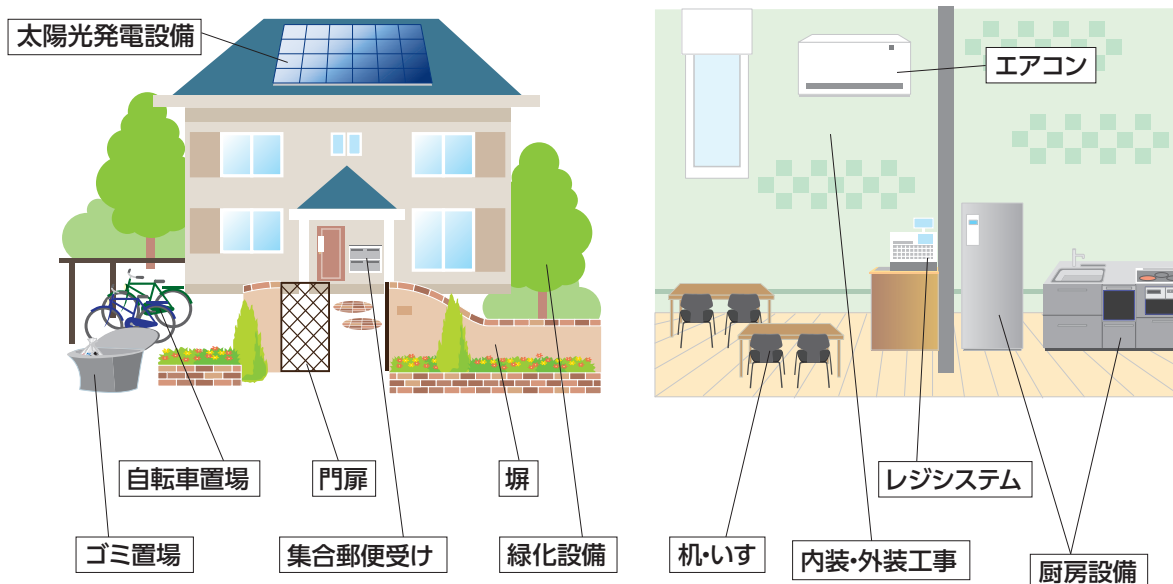

共通するもの

エアコン、受変電設備、空調設備、外部構築物（看板、駐車場舗装）、太陽光発電設備など

理・美容業

理・美容いす、洗面設備、タオル蒸器、サインポールなど

農業

農機具、ビニールハウス、ボイラー、乾燥機、糞摺り機など

建設業

建設用重機、発電機、ブロックゲージ、カッター、ポンプなど

工場

旋盤、溶接機、製造設備、洗浄・給水設備など

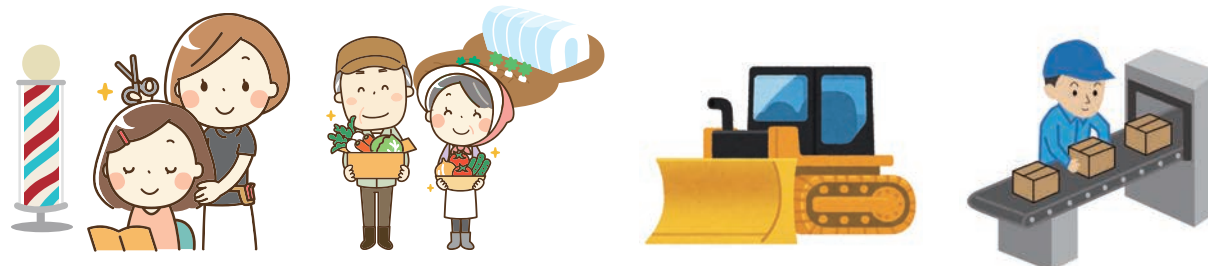

新型コロナウイルス感染拡大防止のため、行事などは変更・中止となる場合があります。
行事へ参加する際は、感染防止対策に協力をお願いします。

介護予防ロコトレ講座（1月～3月の12回コース）

「ロコトレ」とは、ロコモティブシンドローム（加齢とともに骨や関節・筋肉などの運動器が衰え、介護が必要になるリスクが高まること）を予防するためのトレーニングです。楽しく体を動かし、健康寿命を延ばしましょう。

対象 65歳以上で要支援・要介護認定を受けていない人 ※新規希望者優先

参加費 500円（初回に支払） **申込期間** 12月7日（火）～14日（火）

申込方法 直接または電話で申込み（一部、窓口受付のみの会場あり）

- ・申込者1人につき2人まで申込可。 ・居住地域以外の会場も参加できますが1人1会場とします。
- ・講座決定者にものみ、はがきで連絡します。 ・希望の開催時間に添えない場合があります。

照会先 関市社会福祉協議会事務局（☎22-0372）

場所	申込先および受付時間	開催曜日 初回開催日	開催時間（2部構成）	定員
総合福祉会館 2階 介護予防センター	福祉会館2階 関市社会福祉協議会 ☎22-0372 午前9時～午後4時	水曜日 1月5日	①午後1時30分～2時15分 ②午後2時30分～3時15分	各30人
同上 (対象者:虚弱および80歳以上)		木曜日 1月6日		各20人
旭ヶ丘ふれあいセンター		水曜日 1月5日	①午前10時～10時45分 ②午前11時～11時45分	各15人
下有知ふれあいセンター		金曜日 1月7日		各15人
洞戸老人福祉センター	関市社会福祉協議会 洞戸支所 ☎0581-58-8511 午前9時～午後4時	水曜日 1月5日	①午後1時30分～2時15分 ②午後2時30分～3時15分	各20人
板取老人福祉センター	関市社会福祉協議会 板取支所 ※窓口のみ（月・水・金） 午前9時～午後4時	水曜日 1月5日		各13人

介護就職デイ in せき

介護職に興味のある人、介護分野の事業所と直接話がしたい人など、介護職に関する質問や疑問に答えます。入場自由、履歴書は不要です。参加事業者は下記へお問い合わせください。

日時 12月10日（金）

午前9時30分～11時30分

場所 ハローワーク関 2階会議室

参加費 無料

照会先 ハローワーク関
（☎22-3223）

119番通報

NTT西日本の緊急通報回線用の電話交換機工事のため、12月17日（金）午前1時～1時35分の間、一時的に119番通報が繋がらない場合があります。119番通報ができない場合は「☎23-0119」へ通報してください。

照会先 中濃消防組合
（☎23-0119）

重症心身障がい児者などの相談窓口

医療的ケアが必要な人や重症心身障がいのある人が地域で安心して生活できるよう、看護師資格を持つ相談員が無料で相談をお受けします。

相談時間

本所：月～金曜日

午前9時～午後5時

中濃サテライト：火・木曜日

午前9時～午後4時

照会先 重症心身障がい在宅支援センターみらい（医療的ケア児支援センター）

・岐阜本所

（☎058-275-3234）

・中濃サテライト

（☎080-8979-7062）

年金相談

障害基礎年金など国民年金の相談ができます。

日時 毎週水曜日（祝日を除く）
午前9時30分～正午

午後1時～3時30分（要予約）

場所 市役所北庁舎1階保険年金課

相談員 年金相談員

持ち物 基礎年金番号の分かるもの、身分証明書

照会先 保険年金課（☎23-6716）

「ねんきんネット」で将来の生活設計について考えてみませんか

「ねんきんネット」は、パソコンやスマートフォンから自分の年金情報を手軽に確認できるほか、将来の年金受給見込額について、様々な試算をすることができます。

詳しくは、日本年金機構のホームページをご確認ください。

照会先 美濃加茂年金事務所
（☎0574-25-8181）

 **生理用品の購入に
困っていませんか**

コロナ禍で社会との絆・つながりが薄くなり、不安を感じている女性に対して、生理用品をお渡しすると同時にさまざまな相談に乗ります。

日時 毎週火曜日(3月15日まで)
午前10時～正午
場所 市役所アトリウム
照会先 NPO法人手をつなぐ女性たちの会
(☎090-2517-1489)

 **令和4年度関市英語指導
助手(AET) 募集**

市内小中学校、関商工高等学校の児童生徒に対する英語教育に、意欲と使命感をもって取り組む、英語が堪能な外国人を募集します。

募集人数 若干名
申込期限 1月11日(火)
選考試験 2月7日(月)
詳しくは市ホームページをご確認ください。
照会先 学校教育課(☎23-7411)

 **武芸川健康プール
己書お亀楽道場**

おのれしょ
己書とは、書順や文字の上手い下手は関係なく、筆ペンで楽しく自由に書く文字アートです。自分だけの個性溢れる文字や絵を書くことができ、暑中見舞いや年賀状にも使えます。

日時 12月21日(火)午後1時～4時
定員 15人
参加費 2,200円 ※プレゼントあり
施設使用料別途必要(一般400円、65歳以上障がい者100円)
申込方法 下記窓口へ直接または電話で申込み
照会先 武芸川健康プール
(☎45-0133)

 **クアオルト® 健康ウォーキング 「毎月ウォーキング」講座**



定員 各回15人

日にち		時間	コース	集合場所	申込期間
12月	12日(日)	午前9時30分～午後0時30分 (9時から受付)	安桜山	関市保健センター	11月1日(月)～12月5日(日)
1月	26日(水)	午前9時30分～午後0時30分 (9時から受付)	安桜山	関市保健センター	12月1日(水)～1月19日(水)

参加費 市内在住、在勤者 300円 それ以外の人 500円

申込方法 市ホームページから申込み
(<https://www.city.seki.lg.jp/0000014732.html>)
詳しくは市ホームページからご確認ください。

照会先 市民健康課(関市保健センター) (☎24-0111)



有料広告

有料広告

新型コロナウイルス感染拡大防止のため、行事などは変更・中止となる場合があります。行事へ参加する際は、感染防止対策に協力をお願いします。

1月の子どもの健診

子どもの健診	日程	対象者	受付時間
4か月児健診	14日(金)	赤ちゃん訪問の際に、個別で案内しています。	
	28日(金)		
10か月児健診	7日(金)	令和3年2月16日～28日生まれ 1G:2/16～2/18生 2G:2/19～2/24生 3G:2/25～2/28生	
	18日(火)	令和3年3月1日～15日生まれ 1G:3/1～3/11生 2G:3/12～3/15生	
1歳6か月児健診・ 歯科健診	12日(水)	令和2年6月1日～15日生まれ 1G:6/1～6/3生 2G:6/4～6/9生 3G:6/10～6/15生	
	31日(月)	令和2年6月16日～30日生まれ 1G:6/16～6/22生 2G:6/23～6/24生 3G:6/25～6/30生	
3歳児健診・ 歯科健診	13日(木)	平成30年12月16日～31日生まれ	
	26日(水)	平成31年1月1日～15日生まれ	

場所 関市保健センター 持ち物 アンケートをご確認ください。

1月の相談事業

子どもの相談	日程	時間	場所
子どものこころの相談(要予約)	17日(月)	午前9時～正午	関市保健センター
	27日(木)		
乳幼児相談(身体測定・育児相談)	19日(水)	午前9時30分～11時	関市保健センター
	24日(月)		武芸川保健センター
	20日(木)		洞戸ふれあいセンター
	14日(金)		板取保健センター
	25日(火)		上之保保健センター

・関市保健センター会場の乳幼児相談は、インターネット(パスマーケット)から予約してください。
武芸川・洞戸・板取・上之保会場は電話予約をしてください。
・母子手帳をお持ちください。

1月の成人健康相談

場所(照会先)	日程	時間	内容
関市保健センター	28日(金)	午前9時～11時30分	血圧測定、尿検査、身長・体重・体脂肪測定、保健師・栄養士による相談(栄養士の食生活相談は予約が必要です。)
武芸川保健センター	24日(月)	午後1時～3時	
洞戸保健センター	20日(木)	午後1時30分～3時	
板取保健センター	14日(金)	午後1時～2時30分	
上之保保健センター	25日(火)	午後1時～3時	

照会先 関市保健センター (☎0575-24-0111)
武芸川保健センター (☎0575-46-2899)
洞戸保健センター・板取保健センター (☎0581-58-2204)
上之保保健センター・武儀保健センター (☎0575-40-0020)

献血にご協力を ～ふみ出そう 未来をつくる 献血に～

献血によって多くの患者さんの命が救われています。献血は命をつなぐボランティア。若い世代をはじめ、皆さんのご協力をお願いします。なお、3日以内に注射、服薬、抜歯、歯石除去などをした人、新型コロナウイルスワクチン接種後、48時間以内の人は献血できません。

- 12月8日(水)午後1時30分～午後3時45分 関市保健センター(日ノ出町)
 - 12月10日(金)午前9時30分～正午 関警察署(下有知)
- せき*しあわせヘルスマイレージ対象事業 2P

子育て世代包括支援センター「ひだまり」

プレママ広場②【要予約】

出産・子育てに向けての妊婦さんのクラス。助産師の話「母乳のはなし」、ストレッチ

日時 1月13日(木)

午前10時～11時30分

持ち物 母子手帳、ストレッチ

のできる服装、飲物

※ウェブ予約のみ(2日前までに予約)

オンラインプレママ広場Zoom【要予約】

「母乳量について」

日時 1月18日(火) 午後2時～

申込方法

①ウェブで予約する(2日前までに予約)

②[Zoom Cloud Meetings]

の無料アプリをダウンロード

③前日までにZoomのID、パスワードが届く



プレファミリー広場②【要予約】

赤ちゃんの沐浴体験、パパの妊婦体験、

赤ちゃんが泣いたときの心構え

日時 1月23日(日)

①午前9時～10時

②午前10時30分～11時30分

持ち物 母子手帳、父子手帳

※ウェブ予約のみ(2日前までに予約)



ひだまりサロン

【予約不要】

①みんなの日

妊産婦さんの日:

ひだまり助産師がお待ちしています。妊

娠中・子育て中に限らずどなたでも参加

できます。

日時 1月20日(木)午前10時～11時30分

②ふたごの日

双子を妊娠中、子育て中のパパ・ママの

日:多胎ネットの先輩ママサポーターさ

んとお話しします。

日時 1月25日(火)

午前10時～11時30分



場所 関市保健センター

照会先 子育て世代包括支援センター

ひだまり (☎22-1154)

こころの健康相談

うつ病、アルコール依存症、引きこもりでお悩みの人はご相談ください。

日時 12月14日(火)、1月11日(火)

午後1時20分～3時30分

場所 関市保健センター

相談員 専門医師、保健師

申込方法 電話で申込み

照会先 市民健康課(関市保健センター)

(☎24-0111)

関保健所 (☎33-4011)

せき・まちかど工房ギャラリー

会期	展覧会名など
11月23日(火・祝)～ 12月5日(日)	長良川鉄道 奥美濃を駆ける ※午前10時～午後3時
12月7日(火)～ 12月24日(金)	関市各界作品展 ※午前10時～午後4時、最終日は正午まで

照会先 せき・まちかど工房を支援する会
 (本町2丁目29 ☎46-9589)

12月・1月の市役所休日窓口開設

開設日	時間	開設する窓口
12月5日(日)	午前9時～正午	市民課・保険年金課・環境課・水道お客様センター
1月9日(日)		

照会先 市民課 (☎23-7700)

税・料の納付 12月

固定資産税・都市計画税
 国民健康保険税
 後期高齢者医療保険料
 介護保険料
 配食サービス事業利用料
 保育料
 留守家庭児童教室使用料
 学校給食費
 住宅使用料

納付期限 12月27日(月)

関市の人口 (11月1日現在)

86,460人
 (－50人)

男 42,425人
 (－24人)

女 44,035人
 (－26人)

世帯数 35,715世帯
 (－7世帯)

※ () は前月比

照会先
 行政情報課
 (☎23-6876)

エントランスホール作品展

学習情報館1階 エントランスホール
 午前9時～午後9時

期間	タイトル	内容
12月8日(水)～ 12月15日(水) ※午後3時まで	障がい者ふれあい 作品展	絵画・写真・ 作品の展示
12月17日(金)～ 12月19日(日) ※午後3時まで	令和3年度中濃地区 高等学校書道展	書作品の展示
12月21日(火)～ 12月28日(火) ※午後4時まで	濃尾震災から130年 ～防災を考える～	パネル展示

休館日 月曜日 (休日を除く)

照会先 中央公民館 (☎23-8811)

アテナ工業アリーナのお知らせ

トレーニング機器取扱説明会

12月8日(水)、22日(水) 午前10時～11時
 12月15日(水) 午後8時～9時

※各15人(申込順) ※屋内用シューズ持参
申込方法 アテナ工業アリーナ・温水プール
 (☎23-7762)

メインアリーナの一般開放

12月2日(木)、16日(木) 午後7時～9時
サブアリーナ「チャレンジ!!ザ スポーツ・ゲーム」
 12月11日(土) 午後1時30分～4時

照会先 スポーツ推進課 (☎23-7766)

図書館 (☎24-2529)

12月の休館日 6日(月)、13日(月)、20日(月)、27日(月)、29日(水)～1月3日(月)

● **図書館司書による12月のおはなし会**

日時 12月19日(日)午後2時～2時20分
場所 図書館「おはなしコーナー」 **読み手** 関市立図書館司書
対象 子ども(4歳～8歳くらい)と保護者
定員 3組(10人まで・要予約) **申込開始** 12月1日(水)

● **家庭でできる認知症ケア～私とおばあちゃんと認知症～ (中部学院大学シリーズ第6期⑦)**

認知症って、どんな病気だろう。認知症を理解し、ご自身や
 家族、仲間が生き生きと暮らすヒントを見つけませんか。
日時 12月23日(木)午後2時～3時30分
場所 学習情報館3階「3-2研修室」

講師 海老 諭香さん
 (中部学院大学 短期大学部 社会福祉学科 准教授)
定員 10人(要予約)

● **色いろいろ～色の奥深さを探求しよう～(中部学院大学シリーズ第6期⑧)**

日時 1月6日(木)午後1時30分～3時 **場所** 学習情報館
 2階「創作実習室」

講師 八桁 健さん(中部学院大学 教育学部 講師)
対象 小学生以上 **定員** 10人(要予約)
内容 色の奥深さについて体験を通していろいろ探ってい
 ましょう!

中止の場合、電話で連絡します。AV資料(DVD、CDなど)を視聴することはできません。また、混雑状況によっては、入館を制限します。
照会先 関市立図書館 (☎24-2529、FAX23-7780、✉lib@city.seki.gifu.jp)

新型コロナウイルス感染拡大防止のため、行事などは変更・中止となる場合があります。
行事へ参加する際は、感染防止対策に協力をお願いします。



文化会館(☎24-2525)

12月の休館日 6日(月)、13日(月)、20日(月)、27日(月)、29日(水)、30日(木)、31日(金)

12月の主な行事

日	会場	催し物	開演(会)時刻
2日(木)~5日(日)	第1・2・3個展室	第42回グループげんび作品展	午前10時
4日(土)	大ホール	第289回市民の劇場 琉球舞踊 ~沖縄の歌と踊り~ 【有料】	午後2時
11日(土)	市民ロビー	アフタヌーンコンサート アンサンブルさくら / あのメロディーをあなたの目の前で♪ 【要整理券】	午前11時
11日(土)、12日(日)	第3・4会議室	MOA美術館児童作品中濃地域展	11日 午後2時30分 12日 午前9時
18日(土)	大ホール	のぞみ第2幼稚園クリスマス祝会	午後1時
19日(日)	大ホール ホワイエ	第290回市民の劇場 ~東京フィルトップメンバーによる~ 「名曲スペシャルコンサート」 【有料】	午後6時15分
21日(火)	大ホール	中部学院大学・中部学院大学短期大学部附属桐が丘幼稚園 クリスマス礼拝・祝会	午後1時
23日(木)	大ホール	第291回市民の劇場 夏川りみコンサート2021 【有料】	午後6時15分
26日(日)	大ホール	中部学院大学吹奏楽部 第21回定期演奏会 【有料】	午後1時30分

第289回市民の劇場
琉球舞踊~沖縄の歌と踊り~

好評販売中

国の指定重要無形文化財に指定されている「琉球舞踊」。
自由に旅行できない今、沖縄の伝統芸能に触れてみませんか。



日にち 12月4日(土)
開場 午後1時15分
開演 午後2時
会場 大ホール
チケット 全指定席
一般 3,000円 高校生以下 1,500円

第291回市民の劇場
夏川りみコンサート2021

好評販売中

2001年「涙そうそう」で大ヒット。
今年3月にはカバーアルバム「あかり」をリリースした沖縄出身の夏川りみコンサート



日にち 12月23日(木)
開場 午後5時30分
開演 午後6時15分
会場 大ホール
チケット 全指定席
一般 5,000円
高校生以下 3,000円

第290回市民の劇場

満員御礼

~東京フィルトップメンバーによる~「名曲スペシャルコンサート」
弦楽六重奏:東京フィル首席クラスのメンバーによるクラシックが初めてでも楽しめるコンサート

日にち
①12月18日(土) 開場 午後2時30分 / 開演 午後3時
②12月19日(日) 開場 午後1時 / 開演 午後1時30分
③12月19日(日) 開場 午後5時45分 / 開演 午後6時15分

会場
①上之保生涯学習センター ②武芸川生涯学習センター
③関市文化会館大ホールホワイエ

チケット
全指定席 一般1,500円 小・中・高校生500円
※未就学児入場不可



出演
近藤薫(Vn) 会田莉凡(Vn) 城戸かれん(Vn)
須田祥子(Va) 金木博幸(Vc) 黒木岩寿(Cb)

第292回市民の劇場
塚越慎子マリンバリサイタル

数々の賞を受賞し、現在最も注目を集めるマリンバ奏者。低音の温かい音色が素敵なマリンバの魅力を感じよう。



日にち 令和4年1月22日(土)
開場 午後1時15分
開演 午後2時
会場 小ホール
チケット 全指定席
一般 1,500円 中・高校生 500円
小学生未満無料(要指定整理券)

発売開始 12月10日(金)
助成 (一財)地域創造
制作協力 (一社)日本クラシック音楽事業協会

武儀地域市民の劇場
サキタハヂメ ミュージカルソーコンサート

のこぎり音楽の世界的な奏者として活躍中のサキタハヂメ。NHK連続テレビ小説「おちょやん」の音楽も担当。

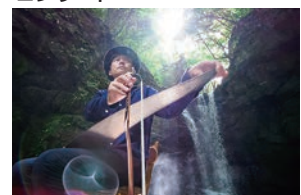

日にち 令和4年1月23日(日)
開場 午後1時30分
開演 午後2時
会場 武儀生涯学習センター
チケット 全指定席 1,500円
発売開始 12月7日(火)

今月のアートタイム 篠田桃紅芸術月間2022 花下草上

墨による独自の抽象表現を生み出した桃紅ですが、文字を素材にした作品も数多く制作しています。文字を素材としながらも、従来の書の規範にとらわれず、文字自体の造形性や象徴性に着目した作品を中心に展示します。桃の花咲く春の空気のように、言葉に代えがたく目に見えないものを墨と筆に託し、「私」の表現を模索し続けた桃紅の歩みを見つめます。

日時 令和3年12月7日(火)～令和4年3月27日(日)
 場所 関市立篠田桃紅美術空間
 開館時間 午前9時～午後4時30分
 休館日 月曜日、12月25日、12月26日、12月29日、12月30日、12月31日



作家名 篠田桃紅
 作品名 《草上》
 制作年 不明

作品解説 リトグラフ作品です。太い墨の線の横の薄墨の上に、「樹下石上」、「草上花下」と文字が書かれています。特に「草上花下」（あるいは花下草上）の四字は桃紅がよく好んで書いた言葉ですが、文字そのものの意味内容よりも抽象絵画の一部として文字のかたちを取り入れた作品となっています。



あつたか子ども見守り標語
 見守ろう 子供の笑顔と
 安全を

尾関友里さん

100歳の誕生日 おめでとうございます

河合まさゑさん（洞戸市場）



元気なシニアのみなさんの取組と活動の様子を紹介していきます

アクティブシニア『木育ボランティアセミナー』始動！

関市産小刀と木を使って、関の刃物の歴史や木育を学び、セミナー終了後は市内で実施される講座やイベントのボランティアスタッフとして活動することを目指しています。10月13日、せきてらすで第1回目を開催しました。「木育カフェ」という手法で木のしおりを作りながら、刃物についての思い出、幸せを感じる関市のモノ・ヒト・コトといった話題で交流しました。技術習得だけでなく、改めて関市や自分自身の誇りを発見したり、交流を通して仲間づくりをすることができました。

照会先 高齢福祉課（☎ 23-9007）

ボランティアに参加することは自分の幸せ探しでもあります。



※木育カフェで作ったヒノキのしおりの香りを確かめる様子

土曜日も相談できる！

起業を考えたら セキビスに相談しよう！

相談無料！

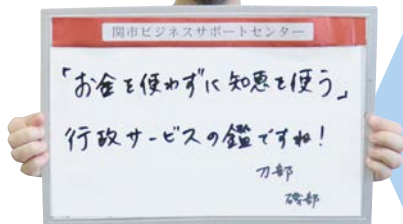

WEBショップをオープン
刀部 磯部さんの場合



テイクアウト専門店をオープン
あんこカフェ 江崎さんの場合

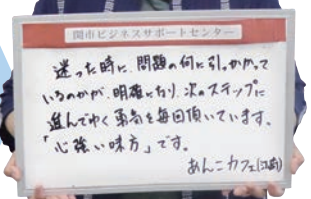

関市ビジネスサポートセンター

ご予約はこちら

TEL 0575-23-3955

火曜～土曜 午前10時～午後5時（日・月・第2土曜・祝日休み）



10月27日～11月12日にあった
市内の話題を中心にご紹介します。

あんなこと こんなこと

関市イメージキャラクター
「関*はもみん」



小さな調査団員たち

11月6日午前9時。冬の寒さを感じる季節に、小学生17人が関川の生き物調査に乗り出しました。

環境団体の環境ネットせきの主催で開催されたこの調査は、参加者が川に入り、生き物を捕まえ、それを種類ごとに分け、生き物博士といわれる講師たちから生態について解説を受けるもの。子どもたちは生き物と環境の関わりについて学びました。



歴史を感じ、地元を楽しむ

11月12日、富野小学校5年生が地元のシンボル本城山に登りました。石垣や井戸などの城跡を目の当たりにし、歴史を感じながら、軽やかな足取りで1時間半かけて登頂。頂上では、富野ふれあいのまちづくり委員会が作った「本城山パン」を食べました。

児童は「崖があり怖かったけど、登り切った時は達成感があって気持ちよかった」と元気に話しました。



ウォーキング+苔玉作りで板取満喫

10月31日、株杉の森コースでのクアオルト健康ウォーキングと、板取地域おこし協力隊児玉直樹さんを講師に迎えた苔玉^{こけだま}作りの講座が開催されました。

当日は秋晴れの中、株杉の森の散策と板取の植物を使った苔玉作りで、参加者は心と体のリフレッシュをしました。健康ウォーキングは毎月開催していますので、ぜひご参加ください。



心あそばせ青空音楽鑑賞会

11月6日に南ヶ丘小学校のグラウンドで関商工吹奏楽部による音楽鑑賞会が開催されました！

鑑賞会には南ヶ丘小学校の全校児童94人と保護者や関係者ら約50人が集まり、青空の下、演奏を楽しみました。観客を入れた演奏は2年ぶりで、この日は米津玄師さんの「パプリカ」や西城秀樹さんの「ヤングマン」など計5曲を披露しました。



地元の森林に親しもう

10月27日、しあわせの気の森(下之保)で、津保川中学校1年生を対象に森林教室が行われました。

中学生たちは、間伐木の伐採実演を見学した後、チェーンソーを使った丸太のカット作業や木登り器の体験、樹高測定などを行いました。参加した中学生は「木は身近にあるが、知らないことが多くあって勉強になった」と興味深く話しました。





衆院選も終わり、新政権でのコロナ対策の内容が徐々に明らかになりつつあります。選挙中から注目されていた18歳以下の10万円給付(クーポン含む)については、原則として年収960万円以下の世帯が対象となりそうです。

ここでその政策の是非を述べることはしませんが、マスコミ報道等を見ると、その対象範囲等に対して、やはり不満を持つ声があるようです。

昨年3月以降、関市独自でもさまざまな支援策を打ち出してきたつもりですが、私としてはすべての人が支給対象となるポピュリズムに走ったような事業はしない、という意思を強く持ってきました。

昨年度、学校の一斉休校を受けて、中学生までの子どもを持つ世帯に対して、地域経済応援券(せきちけ)を交付しましたが、市民の皆さんの不満の声として聞こえてきたのは、「子育て世帯ばかりを支援して、高齢者は何もしてもらっていない」という意見でした。

今年度、エッセンシャルワーカーとして奮闘いただいているコロナ感染者と接する可能性の高い病院・クリニック・民間保育士・福祉事業所等のスタッフの方に、感謝の意を込めてせきちけを交付しました。この場合でも、対象とならなかった方から、「私達がもらえないのはおかしい」という声がありました。

という声がありました。

人間というものは、損得もちろん計算しますが、それ以上に不公平と感じることに敏感である・・・というのが、コロナ対策を打ってきた立場で強く感じることです。

松下政経塾を創立した直後、松下幸之助・塾主が1期生の塾生に対する講義の中で、「まずは人間の把握から」と強調しています。本来は政経塾時代で確かな人間観を持ち終えていなければなりません、50歳近くになった今でも、「人間とはどういうものか」を常に頭に置きながら政策決定をしています。



12弾のコロナ対策を打ち出してきましたが支援策の対象となる「人」を常に考えています



12月の休日診療当番

日	病院・医院(診療時間/午前9時~午後4時)		歯科医(診療時間/午前9時~午後3時)		薬局	
12/5	関中央病院	平成通2丁目 ☎22-0012	交番歯科医院	西田原 ☎23-6077	エムハート薬局 ふうせん薬局関店	西本郷 ☎22-5550 平成通1丁目 ☎21-5512
12	さわやか内科 クリニック	山田 ☎46-9361	後藤歯科医院	栄町2丁目 ☎22-0766	たんぼぼ薬局 すこやか漢方調剤薬局	西本郷 ☎21-6131 山田 ☎28-7018
19	関中央病院 早川医院	平成通2丁目 ☎22-0012 元重町 ☎22-2138	さこう歯科 クリニック	東新町5丁目 ☎21-2201	日本調剤 関薬局 ふうせん薬局関店 丹羽薬局	東本郷 ☎21-6145 平成通1丁目 ☎21-5512 栄町1丁目 ☎22-0728
26	こがねだ診療所 美濃病院	上白金 ☎28-6366 美濃市中央4 ☎33-1221	沢歯科医院	西神野 ☎29-0232	ピノキオ薬局 しいのみ薬局 アイン薬局美濃店	東本郷 ☎25-1526 上白金 ☎27-0130 美濃市中央4 ☎31-1620
29	きくいけ整形外科 桜台医院	下有知 ☎21-0400 桜台1丁目 ☎24-4100	柴田歯科医院	桜ヶ丘1丁目 ☎24-2188	エムハート薬局 海薬局	西本郷 ☎22-5550 下有知 ☎21-1115
30	今峰クリニック 多田こどもクリニック	稲口 ☎21-0501 東賃上 ☎25-0611	下有知歯科 診療所	下有知 ☎22-7070	たんぼぼ薬局	西本郷 ☎21-6131
31	石木クリニック 大高クリニック	西本郷通6丁目 ☎21-2233 倉知 ☎25-6886	谷江歯科	円保通2丁目 ☎22-3330	日本調剤 関薬局 ライン調剤薬局倉知店 スマイル薬局関店	東本郷 ☎21-6145 倉知 ☎46-8070 西本郷通6丁目 ☎21-7280

※夜間など救急の場合(歯科を除く) = 救急医療情報センター (☎ 23-3799) 岐阜県広域災害救急医療情報システム (<http://www.qq.pref.gifu.lg.jp/>)

子育てカレンダー

12月 December



子育て支援センター(2か所)

身近な子育て支援の施設。育児相談や未就園児の親子が交流できる場所。無料で利用できます。

- は** ははこぐさ ☎080-8975-1450
倉知928 倉知保育園内 午前9時30分～午後0時30分、午後1時～3時
- む支** むげがわ子育て支援センター ☎45-3003
武芸川町谷口1032-1 むげがわ保育園内 午前9時～午後2時

子育てサロン(3か所) 子ども家庭課 ☎23-7738

未就園児の親子が交流できる場所。無料で利用できます。

- 旭** 旭ヶ丘子育てサロン 仲町8-15 旭ヶ丘ふれあいセンター内 午前10時～午後3時
- 洞** 洞戸子育てサロン 洞戸通元寺78-1 洞戸教職員住宅 午前9時～午後3時
- 武** 武儀子育てサロン 中之保5443 武儀福祉センター2階 午前10時～午後3時

児童センター(3か所)

- わ** わかくさ児童センター ☎23-7774
若草通2-1 わかくさ・プラザ総合福祉会館1階
午前9時～午後5時
- 安** 安桜こども館 ☎25-0190
千年町2-18-1 安桜ふれあいプラザ内
午前9時～午後5時
- む児** むげがわ児童館 ☎45-3002
武芸川町谷口1032-1 むげがわ保育園横
午前9時～午後5時

せ せきっこひろば(8か所) ☎23-2296 午前10時～正午

ふれあいセンターの児童室を利用した、未就園児の親子が交流できる場所。無料で利用できます。田原、富岡、鮎之瀬、倉知、西部、富野、桜ヶ丘、下有知ふれあいセンターで開催中。

す すくすくランドなど

各地域(小学校区)にお住いの未就園児の親子を対象にした交流、ふれあいの場所。てらっこは、どの地域の人でも参加できます。

子育て支援情報がLINEで受け取れるようになりました
友達追加はこちら→



	児童センター	子育て支援センター		子育てサロン			せ	す	行	事	申込
		わ	安	む児	は	む支					
1 水	○	○	○	○	○	○	○	×	田原・富野		
2 木	○	○	○	○	○	×	×	○	富岡・西部	桜ヶ丘	安 キッズタイム(午前11時15分)
3 金	○	○	○	○	○	○	○	×	鮎之瀬・桜ヶ丘		わ わかくさビタミン講座「健やかな体と心の発達に大切なこと」(午前10時30分) ○ む支 いちごちゃんくらぶ(午前10時30分) ○ は 美晴先生の音楽広場(午前10時30分) ○
4 土	○	○	○	×	×	×	×	×			む児 みんな集合(午前10時)
5 日	○	○	○	×	×	×	×	×			
6 月	×	○	×	×	○	×	○	○		てらっこ	安 おはなしとびら(午前10時30分)
7 火	○	×	○	×	○	○	×	○	倉知・下有知	西部・上之保	む支 どんぐりぼうしワークショップ(午前10時30分) 受付終了
8 水	○	○	○	○	○	○	○	×	田原		わ はぐみん講座「足形アート」(午前10時30分) ○ は シニアヨガ講座(午前10時) ○ は おひるねアート(午後1時30分、午後2時) ○
9 木	○	○	○	○	○	×	×	○	富岡・西部		安 キッズタイム(午前11時15分) ○ む児 クリスマス会(午前10時30分) ○ む支 クリスマス会(午前10時30分) ○ は ひよこ広場(午後1時30分) ○
10 金	○	○	○	○	○	○	○	×	鮎之瀬・桜ヶ丘	田原	は こんにちは ほいくえん ようちえん(午前10時30分) ※R4入園児対象
11 土	○	○	○	×	×	×	×	×			安 シルバニアの日(午後1時30分)
12 日	○	○	○	×	×	×	×	×			は リサイクル広場(午前10時～午後3時) ※環境フェアせき(若草プラザにて)
13 月	×	○	×	○	○	×	○	○			
14 火	○	×	○	○	○	○	×	○	倉知・下有知		む児 のりもの広場(午前10時30分) は くま親子教室(午前10時15分) む児 たべることだーいすき！(午前10時30分) ○
15 水	○	○	○	○	○	○	○	×	田原・富野		む支 Happy Anniversary(午前10時30分) ○ は 3B体操広場(午前10時30分) ○ は 赤ちゃん広場(午後1時30分) ○
16 木	○	○	○	○	○	×	×	○	富岡・西部		安 キッズタイム(午前11時15分) は リサイクル広場(午前9時30分～午後0時) ※倉知ふれあい朝市(倉知ふれあいセンターにて)
17 金	○	○	○	○	○	○	○	×	鮎之瀬・桜ヶ丘	倉知	は 産後ヨガ講座(午前10時) ※ママサポート券利用可能 ○ は からだ講座「授乳からみた子育て」 ○
18 土	○	○	○	×	×	×	×	×			わ FUNFUN講座「カレンダー製作」(午前10時30分) ○
19 日	○	○	○	×	×	×	×	×			は にこにこ広場(午前10時～午後0時)
20 月	×	○	×	○	○	×	○	○			安 クリスマス会(午前10時30分) ○
21 火	○	×	○	○	○	○	×	○	倉知・下有知	安桜・上之保	む児 のりもの広場(午前10時30分) ○ は 12月生まれのお誕生日会(午前11時) ○
22 水	○	○	○	○	○	○	○	×	田原		む支 しめ縄ワークショップ(午前10時30分) ○ は バランスボール講座(午前10時) ※ベビケ、セキケ利用可能 ○ は 親子ヨガ講座(午後1時30分) ※ママサポート券利用可能 ○
23 木	○	○	○	○	○	×	×	○	富岡・西部		安 キッズタイム&12月のお誕生会(午前11時15分) わ きらきら講座「ミルク教室」(午前10時30分) ○ は うさぎ親子教室(午前10時15分) ○
24 金	○	○	○	○	○	○	○	×	鮎之瀬・桜ヶ丘		わ ぐるんぐるんおえかき(午前10時30分)
25 土	○	○	○	×	×	×	×	×			
26 日	○	○	○	×	×	×	×	×			
27 月	×	○	×	○	○	×	○	○			
28 火	○	×	○	○	×	○	×	○	倉知・下有知		
29 水	×	×	×	×	×	×	×	×			
30 木	×	×	×	×	×	×	×	×			

※諸事情により開館・開設予定や行事予定が変更になる場合があります。また、行事によっては予約・参加費が必要となる場合があります。



12月の各種無料相談案内

関市役所 代表 ☎22-3131 閉庁時、土・日、祝日は代表番号

● 法律相談 (弁護士)

9日(木)、16日(木)、23日(木)午後1時30分～3時30分
総合福祉会館1階 1-1相談室 ※前日に電話予約
(午前8時30分～市民課・先着8人 ☎23-6706)

● 行政相談 (行政相談委員) ☎23-6706

2日(木)午後1時30分～3時30分 総合福祉会館1階 1-1相談室
2日(木)午後1時30分～3時30分 洞戸事務所 会議室
9日(木)午前10時～正午 板取事務所2階 会議室
9日(木)午後1時30分～3時30分 武儀事務所1階 会議室
15日(水)午後1時30分～3時30分 上之保事務所 会議室

● 行政書士による許認可手続相談

岐阜県行政書士会 ☎058-263-6580

21日(火)午後1時～4時 総合福祉会館1階 1-1相談室

● 不動産に関する相談 ☎23-6706

14日(火)午後1時～4時 総合福祉会館1階 1-1相談室

● 裁判所出張相談

17日(金)午前9時30分～午後4時 総合福祉会館1階 1-1相談室
※岐阜地方裁判所(☎058-262-5122)へ12月13日(月)までに
電話予約

● 年金相談 ☎23-6716

毎週水曜日(祝日を除く)

午前9時30分～正午、午後1時～3時30分

市役所北庁舎1階 保険年金課 ※事前に電話予約

● 婚活に関する相談

3日(金)、17日(金)午後1時～3時30分、午後6時～8時30分

11日(土)、26日(日)午前9時～11時30分

婚活サポートセンター・ハッピークローバー

わかくさ・プラザ中央公民館内 ☎29-8080 相談日専用番号)

※婚活事業に関する問合せは生涯学習課 ☎23-7777

● 経営に関する法律相談 ☎22-2266 ※事前に電話予約

13日(月)午後1時～4時 関商工会議所 会議室

● 特許相談 ☎22-2266 ※事前に電話予約

3日(金)午前10時～午後3時 関商工会議所 会議室

● 内職就業相談 ☎23-7335

毎週水曜日 午前10時～午後3時

市役所北庁舎2階 みんなの就職サポートセンター

● 消費生活相談 ☎23-7355

月・火・木・金曜日(祝日を除く)

午前9時～午後4時 商工課(消費生活相談室)

● 働き方改革出張相談 [事業者対象]

ぎふ働き方改革推進支援センター(☎0120-226-311)

14日(火)午後1時～4時

市役所北庁舎2階 みんなの就職サポートセンター

● 高齢者相談

中央第1☎23-0660<安桜・倉知>

中央第2☎23-5320<旭ヶ丘・下有知>

中央第3☎28-2208<瀬尻・広見・千足・小金田・保戸島>

中央第4☎24-8580<富岡・田原・桜ヶ丘>

西☎45-2002<板取・洞戸・武芸川>

東☎40-1001<富野・武儀・上之保>

月～土曜日 午前9時～午後5時(祝日を除く)

※お住まいの地区の包括支援センターにご相談ください。

● 生活困窮に関する相談 ☎23-5444

月～金曜日(祝日を除く)午前8時30分～午後5時15分

くらし・まるごと支援センター(市役所南庁舎1階)

● 生活なんでも相談 ☎22-0372

月～金曜日(祝日を除く)午前8時30分～午後5時15分

社協本部事務局(総合福祉会館2階)・支所窓口

● 人権(悩みごと)相談 ☎23-7777

7日(火)午後1時30分～3時30分

総合福祉会館1階 1-1相談室

● 心身障がい者(児)総合相談 ☎23-9032

19日(日)午前10時～正午 総合福祉会館1階 生活訓練室

● 心の健康相談 ☎21-5566 ※事前予約が必要

14日(火)午後2時～3時(1日2人まで)

21日(火)午後2時～4時、家族の集い

かざぐるまサポートセンター(稲川774-1)

● 家庭児童相談 ☎23-0189

月～金曜日(祝日を除く) 午前9時～午後5時 子ども家庭課内

● 母子父子寡婦・女性相談 ☎23-0189

月～金曜日(祝日を除く) 午前9時～午後5時 子ども家庭課内

● DV電話相談 ☎25-1489

毎週木曜日 午後0時30分～4時 手をつなぐ女たちの会

● いじめ・不登校・障がい・就学や学校の相談

まなびセンター☎23-7760

関市ふれあい教室☎23-7773

火～日曜日 午前9時～午後4時(学習情報館3階)

※新型コロナウイルス感染拡大防止のため、
各種相談は中止・延期となる場合があります。



12月の水道当番

日	関地区	洞戸・板取地区	武芸川地区	武儀・上之保地区
12/4	関水道工業 (北福野町1丁目☎22-9328)	吉田住設 (山県市☎0581-52-2038)	セイショウ (武芸川町高野☎46-2798)	石原設備 (上之保☎47-2051)
5	沼田水道設備 (倉知☎22-4801)	後藤水道 (美濃市☎0575-34-0586)	伊縫建設 (武芸川町八幡☎46-2189)	三和水道 (下之保☎49-3192)
11	三和住宅設備 (倉知☎24-0885)	美濃設備 (美濃市☎0575-33-0537)	井藤商事 (武芸川町高野☎46-2414)	マスマ設備工業 (中之保☎49-3026)
12	兼松工業 (本郷町☎22-7065)	ナガヤ設備 (板取☎0581-57-2727)	井上管工 (武芸川町平☎46-3163)	西部設備 (中之保☎090-2187-6787)
18	マエノ設備 (池尻☎22-8230)	ハヤシ設備 (洞戸☎0581-58-8228)	武藤管工 (武芸川町跡部☎46-2135)	漆畑商店 (富之保☎49-3125)
19	小澤設備工業 (上白金☎28-2080)	ニッシン (板取☎0581-57-2725)	セイショウ (武芸川町高野☎46-2798)	加納水道 (上之保☎47-3208)
25	兼松管工 (小野☎29-0090)	吉田住設 (山県市☎0581-52-2038)	伊縫建設 (武芸川町八幡☎46-2189)	加藤設備工業 (上之保☎47-2519)
26	オザキ (小瀬☎23-1372)	後藤水道 (美濃市☎0575-34-0586)	井藤商事 (武芸川町高野☎46-2414)	石原設備 (上之保☎47-2051)
28	波多野設備 (東町1丁目☎22-6765)	美濃設備 (美濃市☎0575-33-0537)	井上管工 (武芸川町平☎46-3163)	三和水道 (下之保☎49-3192)
29	丸長設備工業 (上白金☎28-3243)	ナガヤ設備 (板取☎0581-57-2727)	武藤管工 (武芸川町跡部☎46-2135)	マスマ設備工業 (中之保☎49-3026)
30	山田設備工業 (下白金☎28-5975)	ハヤシ設備 (洞戸☎0581-58-8228)	セイショウ (武芸川町高野☎46-2798)	西部設備 (中之保☎090-2187-6787)
31	アテインムライ (春里町2丁目☎22-9432)	ニッシン (板取☎0581-57-2725)	伊縫建設 (武芸川町八幡☎46-2189)	漆畑商店 (富之保☎49-3125)

SekiGocoro 12 No.1730

発行 / 岐阜県関市 編集 / 企画広報課 〒501-3894 関市若草通 3 丁目 1 番地 ☎0575-22-3131 FAX 0575-23-7744
Email : kikaku@city.seki.lg.jp HP: www.city.seki.lg.jp

「広報せき」はボランティア団体のご協力で、視覚障がいのある方に音訳(朗読)CDと点字による広報をお届けしています。

「市政へのご意見(市民の声)」については企画広報課までお寄せください。

電話・ファクス共通 (0575-23-7007)

ご意見・ご質問専用フォームは右記QRコードから

